夕刊
京城日報
夕刊一部 定價金五錢
編輯兼發行人 新妻 印刷人 永井
發行所 京城府太平通一丁目三十一番地 京城日報社

銘酒 三巴自慢 サンパジマン

北支方面最高指揮官
杉山大將親補せらる
寺內大將は軍事參議官に

大本營陸軍部發表

畢世の力を盡さん
杉山新最高指揮官就任の辭

【東京電話】大本營陸軍部九日午前九時三十分發表＝今回北支方面最高指揮官寺內大將は軍事參議官に親補せられその後任として軍事參議官たりし杉山大將が親補せられたり【寫眞＝○○における新舊兩最高指揮官の挨拶（右）杉山大將（左）寺內大將】

【北京九日同盟】北支方面軍の新最高指揮官たる杉山元大將は九日朝寺內大將の門司着を俟つて左の如き就任の辭を發表した、十二月九日午前九時軍司令部發表＝杉山新最高指揮官就任の辭

聖戰 茲に一年有半皇軍の威武高揚を偃伏して皇威支那大陸を光被し北中南支に於る新政權は漸く獨立國の互歩を進め諸般の事業向上發展の一路を邁り其治下民衆は業を樂しみ居に安んじて更生氣運漲溢たるは誠に欣快に堪へざるところである

斯して蔣政權は今や衰頽その極にありと雖も未だ迷夢より醒むる事を得ず今尚容共に返頑し第三國に依賴して反日抗戰を唱へ日に人心を荒亂し、都市鄕土を化し沃野を荒廢と化し無辜の民衆を水火の中に陷れ塗炭の苦しみに陷れて顧みることなく徒らに私權の擁護に專念しその暴虐天人の共に許さざるところである、斯の如き非道政權は徹底的に打倒擊滅しその禍害を一掃し確たる秩序を整へて

日滿 支三國の完全結合の上に平和と安定とを目ざし康寧福祉を進むることは寔に急務である、この秋に當り不肖計らずも大命を拜し寺內前最高指揮官の遺蹤を承くることに至りたるは無上の光榮と共にその職責の重大なるを痛感し誠に恐懼に堪へざるところである、今後畢世の力を盡し最善を盡して御稜威の下神國の神靈の加護により又忠誠熱烈な銃後の支援を得て將兵一體として赤魔の邪惡を排し暴戾なる蔣政權を打倒擊滅して東亞傳統の大義大道を顯へ而して上下ともに東洋新秩序の建設をはかり堅忍不拔聖戰の終局的目的達成に向つて邁進し以て上聖旨に應へ奉り下銃後國民の誠託に應へんことを期する次第である

寺內前最高指揮官
けふ故國に晴れの歸還

【門司電話】昨年夏八月北支派遣軍最高指揮官として堂々北支大陸に三軍を叱咤し暴支膺懲の軸を進めて一年三ヶ月その間保定、大會戰から今春の徐州大殲滅戰、山西作戰等轉戰河北、河南、山東、山西、チャハル、江蘇、安徽の七省を席捲し世界に比類なき戰史を飾つて中支友軍と相呼應して抗日容共の支那軍を一掃して新生支那に建設を築いた武勳輝く寺內壽一大將は今回軍事參議官に榮轉飛松副官を帶同、九日朝七時十大連から門司寄港の日滿連絡船吉林丸で凱旋歸國に映ゆる師走の故國に歸還、同船で神戶に向つて晴れの入京をすることとなつたが船中には風邪氣味を押して新聞記者と會見 船スモーキングルームで會見

色々とお世話になりました、厚く御禮申上げます（感慨深げに）兩島觀れ懐しい故國の海峽を眺め）何も話すことはないよ、どうも有難う御苦勞だった

と猛將軍とも見えぬ笑顔に微笑をたたへながら再び自室に入り船中姿を現さなかつた

杉山司令官は
○○日北京へ

【北京九日同盟】北支方面軍最高指揮官に親補された杉山元大將は去月二十九日飛行機で南苑着、軍官民並に日支要人多數に出迎へられ晴れの北支入りをなした、三十日朝軍司令部遙拜會で文武官の挨拶を受け午前十時四十分司令部に初出仕し部員全部を集め挨拶を行ひ次で同日正午から最高指揮官室で寺內大將と會見、新舊司令官の事務引繼ぎを完了○日午後は司令部內を巡視、○○日には午前十一時半臨時政府行政委員長王克敏氏其他各要人と滿洲會で會見歡迎の禮を受け同日午後兵站病院を訪れ今次事變の犧牲となつた戰士英靈を納骨室に參拜、○○日臨時政府を訪れて新任の挨拶を述べた、爾後引續き北支情勢を部下から聽取し

滿洲國軍人議院を新設

【新京八日同盟】滿洲國政府は今回日本の軍事參議院に比すべき軍人議院を新設して治安部大臣及び參謀長の上將、中將を以てこれを構成し重要軍務に關する皇帝の諮問たらしめることになつた、なほ國軍大官の教育機關の充實を期するため新京に中央軍官學校を創設し修業年限を四ヶ年とし明年四月から開校することとなつた

勅選八氏 (けふの閣議で決定)

【寫眞上から】賀屋、吉野、安井、千石、米山、井上、建部、岩永の八氏

【東京電話】政府は欠員中の勅選八名の補充について風見書記官長の手許において前閣僚、財界、學界、言論界その他より詮衡中であつたが、さきに內定をみた賀屋、吉野、安井三前閣僚の他八日に千石、米山、井上、建部、岩永の五氏を奏薦することに內定し九日の閣議に附議決定の上、上奏御裁可を仰ぎ左の如く發令された

前大藏大臣 賀屋興宣
前商工大臣 吉野信次
元文部大臣 安井英二
全國購買組合聯合會及全販聯會長 產業組合中央會副會長 千石興太郎
前三井合名理事長 三井信託社長 米山梅吉
宮中顧問官 醫學博士 井上通泰
前東大教授 文學博士 建部遯吾
同盟通信社長 岩永裕吉

貴族院令第一條第四號により貴族院議員に任す（各通）

「從來の詮衡と變つた行き方」
しかし大體手堅い人選

【東京電話】政府は六日林、鄕、磯村三顧問官の決定に引續き勅選の人選を進め前閣僚、政界、財界並に言論界において詮衡を行ひつゝあつたが顧問官三氏の補充によつて勅選の欠員は八名の多數に上つた、當初はこの中六名位を補充する方針で風見書記官長の手元において人選の結果前閣僚の安井、吉野、賀屋三氏の內定を見たが殘りの椅子を繞つて候補者多數を極めたため遂に八名全部の詮衡を行ふことに方針を變更し別項の如く決つたものであるが今回の人選は新味なく大體手堅い人選で取止めたといふ程度だ

この中特に言論界において多年通信業に盡瘁した同盟通信社長岩永裕吉氏、全く型破りの在野人物として產業組合運動の功勞者で農山漁村問題の理解者千石興太郎氏をあげたことは注目される

今回の詮衡は近衛首相の命を受けた風見書記官長の手元において詮衡を慎しこれを首相自ら最後の斷案を下したもので閣僚顧問官の人選においては全く鹽野法相まかせであつた首相が、今回は積極的に乘出し井上、建部兩博士及び米山梅吉氏邊り相當自己の色彩を反映せしめ風見書記官長又千石興太郎氏を推したとは從來の詮衡と變つた行き方で異味ある所を見せてゐる

再教育道場を新設
教職者に皇國精神鼓吹

朝鮮總督府では教育令改正により皇國臣民に皇國精神を吹き込むことになつたが直接指導の重責にある全鮮一萬六千の初等校職員中には教育令改正の主旨や時局の動きを認識することの出來ない者もあるので、學務局では全鮮の教員に再教育を加へ、第二國民養成者として相應しい日本的教員を作り上げるべく具體的方法として朝鮮教育會と協力、總豫算約十三萬圓、國費及び寄附金をもつて京城府外孔德里志願兵訓練所附近に教員再教育道場を新設することに決定し、一年に約千名の教員を十回に分け約一ヶ月に亘り、日本精神の徹底した明朗教員を養成することになつた

道場の開設は豫算及び建築の關係から明年五月頃になる見込みであるが、最初の一、二年間は本府の教育に關する最高方針を出來得る限り早く徹底させるため各小學校の校長級を道場に集め、講習中は全部宿舍に收容し、本府より內地より選んだ權威ある專任講師十名の外に鹽原學務局長、高尾學務課長も教壇に起ち、新しき日本建設に必要な心構へを强調することになつた、なほ道場の建物一切は朝鮮教育會が新築し、これを本府が借用する筈である

近く獨伊會談
佛領植民地要求に關し

【パリ八日同盟】佛獨不侵略宣言及びイタリー下院の反佛デモを繞つて英、佛、獨、伊四ヶ國間に微妙な動きを示してゐるが八日A・Pパリ支局は獨伊兩國はイタリーのフランス領植民地返還要求に關する共同歩調協議のため近くミュンヘンに獨伊會談を行ふに決した旨左の如く報じてゐる

ゲーリング空相、ゲッベルス宣傳相、リッベントロップ外相等ドイツ政府首腦はアットリコ駐獨イタリー大使並に獨伊兩國參謀本部首腦を交へて近くミュンヘンにおいて會議を開きイタリーの佛領植民地要求並に地中海におけるイタリーの一般的勢力擴充問題に對する共同對策を協議することとなり目下その準備を進めてゐるといはれる

右會談の目的はリッベントロップ外相今次の訪佛の目的は獨佛不可侵宣言なほ英佛親善關係に水をさしイタリーの植民地要求貫徹の道を開くにあつたと見てゐる

伊領事館に投石
佛示威運動惡化

【ローマ八日同盟】佛領チュニスイタリー領事館に對するフランス側の示威運動は益々惡化し暴民はイタリー領事館に石を投ずるなど居留民に對する迫害が加へられ始めたのでイタリー居留民は自衛行動を要請した、イタリー政府はこの成行を重大視し對策研究中であるがこの問題は佛伊外交々渉に移されるものと見られてゐる

山田三良博士
東大總長就任か

【東京電話】東大新總長推薦の名譽選擧委員會は既報の如く八日午後一時より開會、詮衡委員會推薦の東大名譽教授前京城帝國大學總長山田三良法學博士、貴族院議員前東大工學部長穗積重遠法學博士、現總長事務取扱佐藤寛次農學博士三氏の投票選擧を行つたが山田博士が過半數を得て總長候補に決定した模樣で佐藤事務取扱は山田博士に對し右選擧の結果を傳へ總長就任方を懇請したが山田博士は一兩日の考慮を求めて一應回答を保留した模樣で結局老軀を提げて新總長として奮起するものと期待されてゐる

山田博士は本年七十歲の高齡ながら法學界の權威で信望厚く昭和六年京城帝大總長に任ぜられ名總長として評判の高かつた人で東大を背負つて非常時局に進む最適任者と見られる

植田軍司令官
十一日入城

【羅南電話】植田關東軍司令官は九日朝來鮮、淺田第十九師團長の案內で過ぐる張鼓峰事件戰跡を視察雄基に一泊、十日午後一時半清津發、同五時十分發列車で京城に向ふが十一日午前九時四十分着入城の豫定である

駐支米大使に
歸還訓令を發す

【ワシントン八日同盟】國務長官代理ウェルズ氏は八日新聞記者團との會見席上國務省は駐支ジョンソン大使に對し報告のため一時歸國の訓令を發した旨發表した、次いで記者團から駐日グルー大使に對しても歸國命令を發したかとの質問が出たに對しウェルズ次官は國務省はグルー大使に對し歸國命令を發するのは考慮してゐないとこれを否定した

對滿金融投資
米財界では氣乘り薄

ニューヨーク特電（七日發）滿洲重工業の鮎川總裁の渡來、日產自動車とフォードの提携問題などでアメリカの對滿投資が期待されてゐるやうであるがウォール街の有力な金融、自動車、油業者の間を探つてみると滿洲國の產業開發のために金融談を持ちかけられたものはまだないやうで業者達はかやうな金融のためにアメリカ資本が用ひられることは遠い先きのことだと考へてゐる或る責任ある金融業者は「我々は支那にある自分の財產を擔保にして金を作ることも出來ない始末だからおして知るべしだ」と洩らしてゐる次第で、滿洲國がアメリカの資本を導入すべく努力してゐることの消息にも殆ど無關心で、鮎川總裁の渡來の如きも單にアメリカの人氣を探る位のものに過ぎないと見てゐるやうだ

デトロイトのフォード會社の首腦部は鮎川氏の渡來に關し何らの會談もなし、と語るを避けてをり日產自動車との提携問題についてはロを閉かぬが、その話題はかやうな申込に對し可成り條件を付けて見合せられる、即ち門戶開放、機會均等の要求の聲明を期待されてゐるもののやうだ

定例閣議

【東京電話】九日の定例閣議は午前十一時より首相官邸に開會、近衛首相以下全閣僚出席、勅選補充並に顧問官奏薦等を決定、なほ青木企畫院次長より北支の棉花問題について說明を聽取、同五十分散會した

經濟警察講習會は延期

年內開催の豫定であつた本府警務局の經濟警察講習會は年末警察その他の事情で延期明春を期して開催、經濟警察官の教養及び訓練を徹底することになつたため年內に各道又は日割で業者を交へての經濟警察に關する打合會を開催、經濟警察主任打合會を開催、經濟警察主任の會合は左の日割で行ふ京畿（既濟）▲全南十三、四日▲慶南十四、五日▲慶北十六、七日▲平北十日▲咸北十一、三日▲忠南十九、廿日

【赤外線】

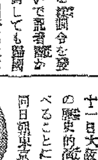

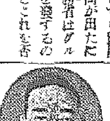

十一日大阪で開かれる近衛首相の歷史的演說會で開會の辭を述べることになつた風見書記官長同日朝東京驛發夜行列車といふ慌しき日程、たゞ故人が日帰りの一晩位泊つたらとすゝめると、顧長話を落し「實はネ、僕が昔大阪で自動車をやつてゐた頃の借金があるんでネ、この春にきて催促でもされたら辛いから泊つてもおれんのさ」はどうかと思ふネ（寫眞＝風見書記長）

政友會臨時總務會開催

【東京電話】總裁問題に關する混亂、中島兩派の對立形勢退化に對處するため政友會總務會は八日午後八時より芝三縁亭に臨時總務會を開催、總裁の補充政友會としてはあくまで總裁問題が平和裡に急速解決する事を希望する、從つて代行委員會は遲くとも十二日の定例會合までにその意見を取纏められたいといふに意見一致し砂田幹事長を通じ總裁の代行委員に申達することとし同十時散會した

京城府民の新年互禮會

京城府、京城商工會議所合同主催に依る恒例新年互禮會は一月元旦午後零時半から京城府民館で開催、會費五十錢、希望者は十七日午後四時までに府總務係り、龍山、東部、永登浦各出張所に申込まれたい

辭令【東京電話】

潮 惠之輔
林 賴三郎
深井 英五
願により貴族院議員を免ず（各通）

人

◇辛鳳祚氏（培花高等女學校長）新任挨拶のため九日來社◆梁柱三氏（培花高女校主事）同上

時の錄音

陸軍が航空總監部を新設したに對し、海軍は大分、筑波、鹿島に航空隊を開設した
×
今次事變の教へた制空權の意義が、こゝに一元化され、强化されたものである
×
率直にいつて、日本の空軍がこれ程までに活躍するとは、事變前までは思はれなかつた
×
然るに如何ぞ、世界戰史に類例を見ざる活躍振
×
かくて今後のわが空軍の威力は、一層華々しく期待される
×
佛印に反日派と協調派とが、協調せずに反目してゐる由
×
雲南、ビルマ間では武器輸送
×
日本空軍は伊達ぢやないぞ

無名通信
㈡事變、どこ吹く風

十四年前、雙翼機飛ぶ初夏の北京であつた。今は冬、韓魏語らず、行くさ來るさの大人太々、一人として「事變、どこ吹く風」と云つた顏ならぬは無し。この頃、宇內靜寂。

北京だけは、市中に爆彈一發飛ばらはなかつた。けふ一日の幸福に生き生きて小千年の北京人は、所謂、事變もどこ吹く風である。十四年間に變つたのは、長安街上呆れて立つ頭く申す異來無客の僅少の鐵だけかも知れない。

本日夕刊八頁

開花三世相 【56】
村松梢風 作　中一彌 畫

宵闇（三）

「モシ、預築雅之助樣、一寸お待ち下さりませ」

五六間行き掛けた時、突然傍らの森の陰から聲を掛けた者があつた。

雅之助は立ち停つた。

まつ暗がりの中から、急に提灯の光がぽッと點つて、仲間を供に連れた一人の女の姿が浮き出して、雅之助の方へ近寄つて來た。

「誰だ？」

「妾は貴郎樣にチトお願ひ事があつて、先刻から此處でお待ち申して居りました」

「すると、今の狼藉者はお身の知合ひの者だな」

「飛んでもない、何んで妾があの人達と關り合ひがございませう、妾は何も知らずに來合せて、貴郎樣のお働きを他所ながら拜見したゞけでございます」

「ふむ……一體お身は、拙者に何用があるのだ？」

と云ひ乍ら、雅之助は提灯の光で相手の女を見た。屋敷勤めの老女とでも云ひさうな四十餘の女だ。

「妾の主人が、折入つて貴郎樣にお願ひ申したいことがあつて、是非一度、お目に掛り度いと申して居るのでございます、御迷惑でございませうけれど、只今から妾と一緒にお越し下さいませぬか」

「お身の主人といふのは、どういふ人ぢや」

「それは妾では申し上げ兼ねます、お會ひ下されば分ります」

「それでは、用向きはどういふ事ぢや」

「それも妾の口からは申し上げられませぬ、主人がお目に掛つて直に申し上げるさうでムいます」

「名前も云はず、用件も告げず、只會ひ度いとは不審な話、何用か知らぬが、拙者は多忙だから左樣な話は御免蒙る」

「さう仰しやるのは御尤もでムいますが、妾は主人から、是非共貴郎樣をお伴ひ申して來いと、嚴しく命ぜられて參りました、モシ貴郎樣がお聞き入れ下さらぬ時は、主人に對して申譯なく、生きて居ることは出來ませぬ、何卒妾を助けると思召して、枉げて御承知下さいませ」

「理不盡な話だ、行かうと行くまいと拙者の勝手、それをお身の生死に關はるやうに云はれては迷惑いたす」

「御迷惑は重々承知の上でムいますが、そこを枉げて御承知下さいませ、お願ひでムいます」

「左樣な譯の分らん話を承くことは出來ん」

「それでは、是れ程お願ひ申しましても、御承知下さいませぬか」

「お斷り申す」

すると其の女は、いきなり地面へ坐つて、短刀を出して鞘を拂ひ、喉へ突き立てさうになつた。

雅之助は呆れてしまつた。其の樣子はいかにも眞劍らしくて、狂言とは思へなかつた。又、たとひ狂言にもせよ、目の前で自殺するといふのを默つて見てもゐられないから、雅之助はその手を押へて

「お女中、暫くお待ちなされ、そなたの主人といふのは勿論男であらうな？」

「否え、主人は女でムいます」

「何、女だ――？」

雅之助は、愈よ呆れて云つた。

177

感冒(かぜ)
うつゞ・

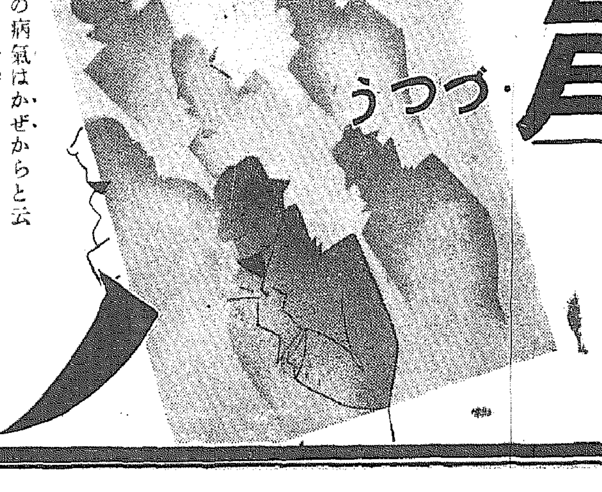

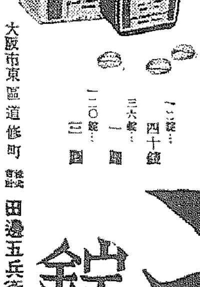

冬…の病氣はかぜからと云はれます―感冒をこぢらして肺炎や肋膜炎などの餘病を誘發せぬやう…かぜ氣味の時にはすぐにノバポン錠を！

ノバポン錠は在來の解熱劑に優り發汗下熱と同時に、熱と痛みの原因である神經の中樞に直接、適切に作用する今までにない最も進步した感冒のお藥です。

胃障碍や發疹などの副作用もありません。から、食慾も進まず、胃腸が弱つてゐる感冒時には最も理想的…各方面で旺んに賞用されます。

こんな時……
感冒・流感
頭痛・齒痛
神經痛・月經痛
結核發熱…など

一〇錠…四十錢
三六錠…一圓
一二〇錠…三圓

ノバポン錠

大阪市東區道修町 賣捌 田邊五兵衞商店
東京市日本橋區本町 賣捌 田邊元三郎商店

『鹽の無い支那兵』異聞
夜中にパンパン 滑稽な同志打ち
徴發品分配に大喧嘩

【山西省翠會鎭にて近藤特派員發】敵殘兵の彈藥穆林鎭はこの際全く缺乏したもので殊に山西の山奧に昨年來閉ぢ籠つてゐる敗殘兵の困窮は殊に甚だしく、最近は徴發品分配毎に物凄い同志討を演じてゐる、その最も甚だしいのは運城を中心に安邑、解縣と東西約八里に亘る鹽池對岸の中條山脈地帶で、極度の鹽饑饉に陷つてゐる敵は陝西、河南の各所からこゝへ隊を組んで鹽泥棒に襲來、わが皇軍のため殆ど擊退されてゐるが、若し多少でも盗み取つた時にはその分配で必ず支那兵同志の喧嘩になりクパカンックパカンッと言ふ支那敵が全山を賑はしてわが警備兵を苦笑させてゐる、この鹽池と鹽泥棒ナンセンスを鹽池警備の任に當つてゐる落谷部隊命の本社記者高橋正親一等兵に聽いて見よう

謙信の情けに倣つても支那兵の方で迷惑

本社記者 高橋一等兵手記

運城を中心とするこの邊一帶は所謂河東鹽の產地で皇軍占領前は陝西、河南、山西の三省に殆ど全部と言つていゝ位この鹽を需要に充ててゐた、その產高は全支鹽產高の約三十分の一、年產約十萬噸で、その收稅高は六百萬圓に達し、事變前はその半分は閻錫山が軍費として抑へ、殘り半分は國民政府へ、長蘆鹽、山東鹽の鹽稅とともに支那財政の中樞を成してゐた、

この鹽を一名潞鹽と言ふが、この名の出所は往昔堯舜の昔に遡つて全支を席捲した北帝がこれを經營する道は運城を潞村と呼んだことから出てゐる、そこで運城の語源は鹽を運ぶため元帝が城壁を築いたゝめだと言はれてゐる、往時鹽池は黃河と言ふ河その鹽分の强い流れを原始的な方法で製鹽してゐたが清朝の乾隆二十三年大洪水のため、今の鹽池が出來、今では眞つ白な鹽村破饒贅塗が美しく對岸中條山脈の翠らんに對し、その中に點々と數多の製鹽小屋が風趣を添へ附近の古代建築鹽池神廟海光段、鉾頭之場等と共に絕景を形成してゐる、鹽池は東場、中場、西場の三區に分たれ製鹽は四月から八月の間に行はれる製鹽方法は汲み上げた水を天日に曝す方法が採られ、安邑に近い東場で最も多く生產され解縣に近い西場は殆んど生產されない狀態である

この鹽池を抑へられた支那兵は山東河北を始め、命の綱として河南省まで取られて鹽の發生流域を失ひ、猛烈な鹽饑饉に襲はれて毎日のやうに此處へ鹽泥棒に來るが、われ〳〵の嚴重な警備のためさつぱり手が出ず、山籠りして時機を見てゐる、その間に食糧に窮し附近部落で强奪して來た徴發品の分捕りッコを毎日のやうにしてゐる、總隊の話では、此間も掃蕩の際敵の部下と稱する二個師が眞夜中に大喧嘩を始めその時などパンパン銃聲が聞こえるのでビックリして出て見て馬鹿々々しくなつてしまつた、もつとも此處の警備は夜が主だから夜喧嘩されても安眠妨害にはならんが……、後からの密偵の報告によると、

山上に味方の敵と山下のわが軍に挾擊されてその中にゐた奴等は數百の遺棄死體を殘して這々の體で逃げ歸つたとのことだ、上杉謙信は敵に鹽を送つたと言ふが、この場合敵に鹽等送つたら反對に支那兵の方で迷惑するだらう、何故なら、その鹽の分捕りッコで大喧嘩疑ひなしだから……尤も日本の場合、鹽をやつては支那兵に支那兵を殺して貰へば彈丸が經濟でいゝが……、とに角こんな奴を相手に戰爭でもないが、こゝにゐると支那兵の壽命が一日一日短縮されて行く樣相が窺はれて面白い

【寫眞】=左から行田竹四郎隊長、高朝鮮開拓社員=近藤特派員、高橋正親一等兵

皇太子殿下に名馬名犬を献上
寺内壽一大將の赤誠

【石家莊八日同盟】蒙古第一の名馬と名犬を皇太子殿下には、畏くも來る十二月二十三日第五回の御誕辰を迎へさせられるが、寺内壽一大將にはものが發見されるに至り石家莊○○に献上申上ぐる事になり、擬て蒙古の地に名響の駿馬及び名犬を尋ね求めてゐたが、部隊の手で擬て寺内大將の許に送り届けられたもので最近立派な品種のものである

☆ ☆ ☆

九江市街警備の我が部隊【航空便】

奉仕劵一本槍
賣上豫想六、七十萬圓
歳の市愈よ明日から

事變下二度目の歳末を控へ時局色濃い歳末大賣出しの作戰を練つてゐた京城商工組合聯合會では、愈よ十日から從來の福引大賣出しに代へて奉仕劵附歳末大賣出しを開始する事になり早くも本町通りをはじめ戰時下目抜の商店に浮き立つてゐる、賣上豫想額は六、七十萬圓で戰前に比して決して惡くなく、デパート大商店では福引賣出しを廢止のこの試みが今後の中元、歳暮賣出しの先例となるものだと成績を非常に注目してゐるが某デパートでは「從來の成績から見ても別に福引がないからと言つて賣上げが減るとはいへません、むしろ福引などない方が氣持のよいサービスが出來ると思つてゐるので結局この試みは恒久的のものとなるのではありますまいか」と語つてゐる

第二班出發
けふ志願兵配屬地へ

希望に明けた九日朝、志願兵部隊第二陣七十三名は咸興七十四聯隊へ八時廿分、平壤七十七聯隊へ九時五十分、大邱八十聯隊へ十時と次々に萬歳の嵐を後にして京城驛發入營の途に上つた

見送りの中には京城府尹や井坂學務課長の姿も見え、愛國婦人會をはじめ京城女子商業、淑明高女、京城工業、培材教員、青年會、京城總督府警察官局など内鮮官民の別ない全京城をあげての歡送で咸興は尹課長、平壤は宋王石君、大邱は姓上根君が入營部隊を代表して總督府に報告、歡呼を背にして代八て堂々進路する入營列車に感激をあたへ門出であつた

我等の部隊へ
動く慰問列車
陣中の正月用品滿載

樂しい戰陣のお正月を山西の戰線に迎へるわが○○部隊勇士を贈るため龍山部隊恤兵部では正月用品の朝鮮盃一車輛、みかん大分重牛車輛、慰問袋一萬五千箇一車輛その他防寒衣類などを滿載都合六車輛の慰問列車を仕立て十一日午後一時四十三分龍山驛發一路山西戰線へ輸送、陣中に送り屆けることになつたが

この慰問品の中には恤兵部から贈られるもの、他は各地愛國團體から贈られた赤誠の慰問品もたくさん加はつてゐる、なほ同列車には

入場者既に二萬
輝く報道戰線展

本社主催

本社主催「輝く報道戰線展」は九日で三日目を迎へて興奮街の人氣を集中して、初日以來入場者は既に各階級を通じ二萬人を突破物凄いばかりの活況を呈してゐる殊に午後三時から四時にかけては放課後の男女學生群が押寄せて砲煙彈雨の中に身を曝して報道任務の聖業に挺身してゐる從軍記者の活躍振りに、或は北支中南支各戰線で決死カメラに納めた生々しい戰況寫眞に思ひ思ひの男性的スリルを滿喫し

中にも敵前撮影部隊長、故吉塚少佐をはじめ各地戰線に殉職の報道戰士として悲壯散華した各新聞從軍記者、寫眞班員の前には觀覽者が一樣に脫帽、感激も新たに哀悼の意を捧げてゐるのは流石に時局色が濃い【寫眞=その會場】

一萬圓を筆頭に
けふ本町署へ獻金寄託

兵部から栗山曹長以下三名の兵が第一線までついて行くことになつた

京城本町二ノ三四平戸商店社長平戸治治氏は九日本町署を訪れ「私の店は北支、滿洲へ支店がある關係上第一線の皇軍將兵には特に御世話になつてをります」と感謝しながら恤兵金として一萬圓を差出したので署員一同感激直ちに手續きをとつた

◇京城櫻井町一ノ六森田富士太郎氏も九日朝本町署を訪れてこれはカレンダーを廢止して節約した金ですがと百圓を恤兵金に差出した

◇京城明治町二ノ一二岡倉顯一氏は亡父の五十日祭忌に當り五十圓を國防獻金として九日本町署へ差出した

年末年始旅客に局鐵の輸送陣
内鮮滿一體の整備

鐵道局では年末年始の旅客殺到に備へて内地方面行旅客のサービスとして左の通り運轉することになつた

急行「のぞみ」に先行して二十四日から三十一日迄運轉する列車、二十四日から二十七日迄四日間は京城發釜山行、その他の日は奉天發釜山行、奉天發前日午後九時三十五分、安東發前日午前三時三十分、平壤發午前七時三十四分、京城發午後三時五十一分、大田發午後七時九分、釜山棧橋着午後九時四十分で臨時便關釜連絡船に接續

また急行「ひかり」に先行して二十七日から三十日の四日間京城發各驛日に通り釜山まで運轉する列車(不定期第一〇〇二列車として時間表に揭載あり)

新京發前日午前七時十分、奉天發午前十一時四十分、安東發午後五時五十分、平壤發午後十時五十分、京城發午前三時、大田發午前五時四十四分、大邱發午前八時二十分、釜山棧橋着午前十時四十五分

「のぞみ」「北京」發第十列車、「ひかり」の三列車は滿洲、北支方面からの旅客が多いが鮮内旅客は特にこの列車の利用が便利である

◇臨時列車は二、三等寢臺車及び食堂車を連結し運賃も「ひかり」「のぞみ」同樣で普通急行券を要する、關釜連絡船は夜行便に限り定期の他に二十四日釜山より毎夜臨時便として釜山發午後十一時五十分、下關着翌午前七時三十分の時刻で運航し二十八、九、三十の三日間は景福丸が臨時船として加はり都合三隻が釜山を出帆する、これら船客を受けて下關發列車も運轉することになつた

内鮮滿鐵道が一體となつて年末年始の運用に當ることは實に空前といはれ躍進の春を迎へ鐵道の輸送陣はこゝに全く一切の整備を終つた

ツカダニの皮ジャンパー

赤行嚢破り
現金九千餘圓盗まる

【慶北電話】金堤郡院坪郵便所では去る七日午後五時二十分金堤行の定期自動車に當日扱ひの現金九千八百三十餘圓、並にその他郵便物を搭載し金堤郵便局に送つたが、右赤行嚢の中味が空となつて居るのを群山郵便局で發見大騷ぎとなり、直ちに手配したところ院坪郵便所郵便配達夫○○(二〇)(原籍扶安郡保安面牛東里一六八、現住所金堤郡金山面院坪里七〇)が午後七時ころ行方不明となつてゐるので、同人の仕業と睨み嫌疑犯人として指名手配した

捜査圏を擴大
富士號救援

【鹿兒島電話】那覇無電=富士號捜索の宮古丸外發動艇は八日午後十時一先づ捜査を打切り那覇に引揚げたが、九日は午前五時半一齊に出港更に捜索範圍を擴大することとなつた、又ダグラス號は朝も午前九時半那覇飛行場を離陸捜索に出動したが、同地は今朝來空路險悪として波も高く捜索困難を極めて居り殘り八名の生存は殆ど絕望と見られる、富士號の機體に附着した水泡間もなく吹き飛ばし乘客は全部救命具を着けて機體から脫出したことは確實であるが、同日は浪高く潮流も時速七浬以上だつたので死亡したのではないかと見られてゐる

物凄い貯蓄債劵
追加を請求

五日から賣り出された貯蓄債劵賣行狀況に依然飛ぶやうな物凄さで八日現在十八萬四千圓(六割一分)を賣盡した、殖銀も貯蓄と言ふ景氣の良さに遞信局ではボーナスシーズンを見越して殖產銀行に六千枚の追加請求してゐる

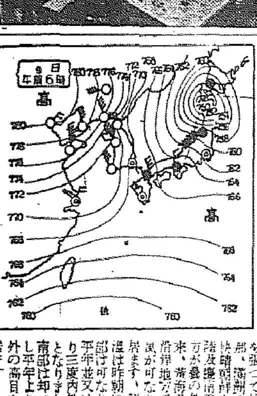

九日朝の概況

低氣壓は北海道函館附近に進んで七百五十程度に發達しましたので日本海では北西の風强く内地は殆んど雪で請所荒模樣です、前線等は北支に高氣壓があつて南東方に勢力を張つて居り北支那、滿洲は殆んど快晴朝鮮も南鮮内陸及海上の沿岸地方が曇の外晴れて來、黃海道沿岸地方では季節風が可なり强つて居ます、鮮内の氣溫は昨朝に比べ北部は可なり下つて平年並又は平年より三度内外の低目となりましたが、南部は却つて上昇し平年より四度内外の高目を示して居ます

天氣豫報(10日)

地方	風	天氣
黃海·京畿·忠北	西乃至北西の風 漸次北の風	晴
全北·全南	南乃至北西の風 雨降る	[illegible]
慶北·慶南	南北乃至北西の風 温度	晴れたり曇つたり
平北·平南	北西乃至北の風	晴
咸南·江原	西乃至北の風 温度 降る	一般に晴時々曇る所もある
咸北	西乃至北の風	晴

京城地方【今晩】北西の風晴れ寒い【明日】同じ

仁川地方【今晩】北西の風晴【明日】北の風晴寒さ少し加はる

京城溫度(八日)最高三度九最低零下二度二(九日)今朝零下三度七正午零下二度一

仁川の潮時(10日)

	午前	午後
滿潮	[illegible]	[illegible]
干潮	[illegible]	[illegible]

今晩のラヂオ

六時 兒童劇(東)輝く日の丸▲六時三五分水產講座(釜)西田敏三▲七時三〇分國民歌謠(大)夜明けの唄外▲七時四〇分講演(上海)岡武三千雄外▲八時獨唱(東)フラ・ディアヴオロの歌外▲八時二〇分漫才(京)昔の友達▲八時四〇分浪花節(東)廣澤虎造

新刊紹介

雪通の世界地圖は大西洋が圖の中央を占め、太平洋は圖の兩端に二分されてゐる、世界動亂の舞臺が大西洋から太平洋に移つた今日の時局が日本國民の用ひる地圖として、これほど不合理なことはない。

今度キング新年號に添へられた『最新世界大地圖』は日本を中心とし、太平洋を圖の中央において、大西洋の兩岸をも圖上に現はしたのは大いにわが意を得てゐる——と東大名譽教授、理學博士の駒水喜五郎氏が喜んでをられるやうに、今まで日本を中心とした世界地圖はどこにもなかつたのである。

それをキングが大費用を投じて新に完成したのであるから、識者の賞讃を受け、各方面から歡迎されてゐるのも偶然ではない。なほこの地圖は壹一枚に近い大幅で裏には、支那全土と新近の大支那、蒙疆現勢大地圖があり價値の値打がある。キング新年號は、この大地圖と豪華附錄がついて八十錢である。非常な格安で目下大賣行、書店を賑かしてゐる。

マツダ眞空管
澄んだ音色 豊かな音量

流行歌 戰線夜情 詞・南條歌美 曲・能代八郎 唄・小野巡
流行歌 音信はないか 詞・野村俊夫 曲・能代八郎 唄・小野巡
テイチクレコード J★74

笠本 産婦人科 (三八一八一) ... 電本591 2

桃屋の果實罐詰 フルーツ第一號品
白桃、黃桃 枇杷、西洋梨 フルーツサラダ フルーツポンチ 櫻桃 鳳梨 ...
(各デパート食料品店にあり) 東京 桃屋商店

MERBONE
一般用・鐵物用・大造用・高壓力用 メルボン電氣熔接棒
製造發賣 大阪市西淀川區姫島町八七 在庫發賣 丸一商店 電話龍山五三二〇番
(京城方面ハ此ノ代理店ヲ求ム御照會アレ)

日本樂器の新案特許 山葉標準セクショナル書架 (新案特許一七二九一號)
御藏書の增すに從ひ積重ね自由な書架 (御申込次第カタログ進呈)
日本樂器會社 京城本町一丁目 電本三四八五

全府民御協賛! 京城の人気もの!
丁子屋の歳末お買徳經濟市
•經濟市奉仕品の一例•

二階 吳服
◎京吳服大特賣
▼訪問衣 一〇・〇〇均一
▼正絹綸羽々折 一〇・〇〇均一
▼袋帶 七・〇〇均一
▼防寒婦人コート 五・〇〇 一〇・〇〇均一
◎本銘仙 三・五〇 五・〇〇均一
◎實用襦尺と新興モス着尺均一特賣 一・五〇 一・八〇 よりどり 二・五〇
◎進物用風呂敷特賣
▼押型 〇・五〇の品 〇・四〇
▼紬友仙 一・〇〇の品 〇・七三
◎防寒用タビ大特賣
▼女別珍コール天底 〇・四八の品 〇・四〇
▼黑別珍 〇・六〇の品 〇・五三
▼毛タビ 一・〇〇の品 〇・九〇
◎半衿小ものゝ大特賣
▼無地衿 〇・一五の品 〇・一五
▼〃 〇・二八の品 〇・二〇
▼〃 〇・四〇の品 〇・三〇
▼眞綿 〇・六〇の品 〇・四五
◎仕上り布團大特賣
三枚組(上一枚、下二枚)
▼銘仙兒 〇〇の品 四五・〇〇
◎仕上り客用座布團 (五枚組)大特賣
▼〃 四〇・〇〇の品 三九・〇〇
▼〃 五二・〇〇の品 四九・〇〇
▼足利八端無地 一七・五〇
▼模樣銘仙 一二・五〇の品 一一・五〇
◎仕立丹前 六・〇〇の品 四・五〇
◎割烹着 一・二〇の品 〇・六五

三階 婦人・子供服雜貨
◎婦人コドモ雜貨大特賣
▼子供毛コンビ 二・〇〇 二・三〇
▼純綿ビアンコンビ 一・四〇 一・七〇
▼紳士肌衣 二・〇〇 二・三〇
▼純毛婦人ペツチ 一・五〇 二・五〇
▼男兒スエーター 一・五〇 二・〇〇
▼女兒スエーター 二・〇〇 二・五〇
▼通學黑長靴下 〇・三五 〇・四〇
▼純綿ネルベビードレス 一・二〇
▼婦人純毛ラツキーコート 五・〇〇
▼黑シールショール 一・八〇 二・〇〇
▼女兒冬服 四・五〇均一
▼男兒冬服 三・八〇均一

一階 紳士雜貨
◎紳士雜貨大特賣
▼毛メリヤス 二・五〇
▼セーム凝革手袋 〇・三五均一
▼毛手袋 一・二五
▼靴下特價一足 〇・二五
▼靴下三足組 〇・九〇の品 〇・七〇
▼メルトンジャムパー 三・五〇
▼純毛毛布大判二枚續 一一・〇〇の品 七・〇〇

一階 食料品・荒物
◎食料品菓子大特賣
▼櫻干いわし百匁 〇・二七
▼支那そうめん二把 〇・一〇
▼ソース四合瓶 〇・三〇
◎荒物大特價奉仕

夜間營業 十日より三十一日まで 毎夜九時半迄

三日間 10日 11日 12日

時節柄! 歳末のお買物は出來る丈お上手に!! 「これは德した」と心から言つて頂けるお買時は今!!
丁子屋

情力强進劑 蔘茸トニク

新大陸最後の目標へ 更に確乎たる歩武を踏み出せ!
中支派遣軍報道部推薦 大毎・東日當選歌
大陸行進曲
歌入者 德山璉 久富吉晴 波岡惣一郎
片面 一億の合唱 中村・能勢 波岡・米山
ビクター

地方綜合版

實弟殺し懲役四年

【釜山】既報、不良の實弟を殺して死體を海中に遺棄した釜山府活仙町一四九四金水東（二九）は八日釜山地方法院で懲役四年の判決言渡しを受けた、求刑は五年

南棉のご利益
共販で慶南の農村を潤した
三百萬圓の現ナマ

【釜山】十月一日から開始された慶南道の棉花共販高は十二月五日現在で一千六百二十九萬三千六百三十九斤に達した、價格は斤當り十八錢五厘で昨年より四錢高を示し、既に約二百九十七萬圓の金が農村を潤したことになる譯であるが、更に本年末までには二千萬斤に達せしめるやう正馬力をかけることになつた、豫想の出廻りに達すれば實に三百七十萬圓の大きな棉花收入である

釜山のタクシー合同
道の意向打診

【釜山】東萊、海雲臺を含む釜山のタクシー業者合同問題に對し部會の最後的態度を決定する釜山商議の交通部會は八日午後三時から山田部長、梁、金兩部員並に立石會頭、上田理事等出席、先づ立石會頭から從來陳情された業者側の具體的な計畫經過を聽取した後慎重審議に入つたがその結果、十日頃山田部長が道廳に山本警務部長を訪問してタクシー統制問題に對する道當局の意向を叩き、更に金融業者とも會見してタクシー合同に對する融資の援助態度を協議した上その如何によつて部會の態度を決定し積極的に乘出すことになつたが、業者側の計畫になるタクシー合同案は釜山、東萊、海雲臺のタクシー業者二十六名を打つて一丸とし資本五十萬圓（全額拂込み）の釜山自動車株式會社（假稱）を設立せんとするものである

大麻頒布奉告祭

【開城】皇大神宮大麻頒布奉告祭及び頒布式は去る七日午後一時から各官公署會社員、諸團體、學生多數參列の下に開城神社大前で嚴かに執行

翼に謎を包んで
佛法僧淋しく逝く

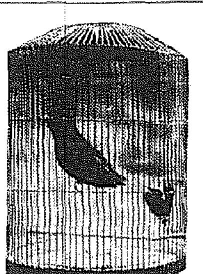

【全州】全州郡外侍屋山で捕へたといふ珍鳥を全州農業學校で正しく佛法僧に間違ひなしと鑑定し、これを買取つて飼育中であつたことは既報したが同校では「ブッポウ」と啼くか「ブッポウソウ」と啼くか、是非とも來年の初夏には啼かせて見せるといふ意氣込みで果して何と啼くだらうと大きな興味をひいてゐたところ溫い南國のこの島、北の寒い國にとり殘されて近頃の寒さにめつきりと弱つてしまひ、五日學界の謎をその翼に包んだまゝ教員室の籠の中で淋しく死んでしまつた【寫眞＝ありし日の佛法僧】

慶南廢品回收組合生る

【釜山】業者の聯絡統制をはかり取引の改善によつて重要資源回收の徹底を期するため、今回釜山を中心に馬山を加へた主な業者三十名を一丸として設立された慶南道廢品回收業組合の創立總會は八日午後二時から商工會議所樓上で道から須藤商工課長、岡田技師臨席のもとに開催、組合規約可決の後組合長以下の役員を決定し午後六時散會したが、同組合は事務所を釜山に置き、出資額一口百圓で事業としては廢棄殘品の選分、共同販賣、保管、消毒その他共同施設をなし廢品の回收及び使用の宣傳、奬勵を行ふもので、役員は左の通り

組合長、岡校武▲組合副長 新見源一郎▲評議員 西村敬、李春化、本田信秀、岡田太郎、山本竹一、朴佳永（馬山）▲監事 大原證二、徐賓龍（なほ理事一名は組合定款により知事の任命に待つ）

漁夫二人死傷
錨捲揚機の故障

【釜山】全南高興郡道陽面高敬說所有鮮魚運搬船三吉丸は七日午後六時ごろ釜山港外約三浬の沖合で操業中思はしい漁獲がないため漁場を移動しようと船員朴孔武（二〇）錨秋分（二一）兩名が錨を捲きあげる際手違ひで折損して猛烈に逆轉しはじめ錨は後頭部、錨は腰部を強打され何れも瀕死の重傷を受けたので八日午前一時釜山府大平町……院に收容、手當を加へたが孫は間もなく絶命、朴も重傷である

事變下に武士道を偲ぶ
平壤若松校十四日「義士會」

【平壤】赤穗義士の忠節を偲び事變下日本武士道精神の昂揚に資する若松小學校の「義士會」は來る十四日全兒童職員の下に盛大に擧行される、當日は午前九時半から義士行列を行ひそれより山鹿流陣太鼓の合圖一下、東西兩門外に待機してゐた打ち入り組の兒童がどつと喊聲を上げて校庭に雪崩れ込み壯烈な野球試合を行ひ、正午からは講堂で學藝會に入り義士劇があつて午後四時終了することゝなつてゐる

南へ伸びる平壤繁華街
府內三十ケ所で歩行者調べ

【平壤】何處に商店を經營すべきかと平壤公立商業學校ではこの程生徒を動員して府內三十ケ所で午前九時から午後四時までの歩行者調査を行つたがその結果によると午前九時から午後四時まで歩行者總數は十二萬十五人で昨年調査の十一萬三千四百四十二人に比すると六千五百七十三人の增加となつてゐるが本年は調査場所を一ケ所增したので餘り變化はないことになつてゐる、三十ケ所の調査場所を通じて最も歩行者の多い場所は新倉里の八千九百五人で平均一時間に一千二百七十二人の歩行者があり、交通地獄の大同橋を除いては第一位から第五位まで舊市街が占めてゐるが新市街でこれに匹敵する場所は大和町華頂寺前の六千三十人本町三中井前の五千百六十一人がある、しかして舊市街の歩行者は昨年に比して增減が一定してゐないが新市街方面では大體增加の傾向にあり、殊に郵便局以南の電車通りは昨年比十九%といふ素らしい增加率を示し、平壤繁華街の南進を如實に物語つてゐる

普天教一味送局

【光州】邪教普天教を利用して普天教徒になれば絶對に戰死ぬと純朴な農民をだまし金品を騙取し、また時局を偵知した全南寶城郡で以先ごろ大活動を開始した彼等の眞徒狩城、順天、濟州島の各地の山中を捜し一味二十四名を檢擧し取調中であつたが、この程やうやく一段落をしたので保安法違反として送局

捨子

【北靑】郡內俗厚面僧用里黃寶培（二九）は夫が咸興刑務所に服役中ある男に暴行されて妊娠十月中旬實家で男兒を產んだが世間態を恥ぢて去月二十六日同郡德城面の某家軒下に捨子をしたことが發覺し北靑署で取調中のところ五日送局

北鮮の任務を再認識せよ
梅村報道部長語る

【羅南】十九師團報道部長梅村少將は七日午後二時司令部で記者團と會見、次の如く語つた

江原道を除いて大體管內も一わたり視たが、いつも定まり文句ながら一般の時局認識も漸次徹底しつゝあるやうである、今後朝鮮は特殊事情をもつて滿足することなく（經濟的にも統治的にも）大陸國防の第一線としてその特殊任務を再認識しなければならない、朝鮮が大陸政策の一據點として東亞新秩序建設への兵站基地として見直されつゝある時、朝鮮に在住する內鮮民はこの際はつきりと大陸の方向を見究めて進むことが肝要である、地方の農村都市を見てもまだ〱滿足出來ない、いろ〱なこともあるが、兎も角銃後としての心構へは次第に引き締つて行きつゝあるのは心强い、殊に北鮮は過般の張鼓峰事件で銃後としても充分體驗ずみだから今後この體驗を活かして軍民が眞に一致協力して行くとき初めて北鮮國境は安泰だ

石炭の雄基が石炭飢饉

【雄基】最高價格の公定により安値用石炭は安くなると一般家庭で大喜びであつたが運賃は寧ろ高騰してひどい品薄となり、小賣業者は殺到する注文を片ッ端から斷つてゐる有樣で値が高いよりも悪いとどこのお臺所でも悲鳴をあげてゐるが、これは山元の原價が下らないためと、古茂原、師井地、翔戎、豐仁の各炭鑛とも今度の水害で暫く採掘不能となつてゐるためである

元山銀世界
三センチ積る

【元山】元山地方は八日朝五時頃から降雪となり、師走の街頭は白銀の世界と化したが午後三時頃までチラホラと降つた雪は約三センチ積つた、なほこの日の最低温度は零下一度四分で例年よりも二度四分の暖かさを示した

水飢饉の解消へ
統營の水源地擴張

【統營】既報の如く水飢饉はいよ〱深刻となり朝夕府內の井戸といふ井戸はまるで火事場のやうな大混雜を呈してをり又一方給水時間の制限から每日出入の數百の船舶も大恐慌をあげてゐる、このやうな狀態がつゞけば自然港の衰微は增すばかりなので邑當局では係員に水源地の水質を調査せしめると共に應急策として水源地擴張工事を實施すべく設計を進めてゐるが計畫成り次第小川邑長が上道、根本對策について協議することになつた

夢遊病者

【平壤】ハテ面妖な話─八日午前四時頃府內橫町八〇林永浩方の表戸を破壞して侵入、フラ〱と浮かれた足取で室內に入らうとする男を巡察中の平壤署員が發見取押へたがこの男は府內新陽里一八八程錫瓚（二〇）といひ取調べの係員に「ハテおかしいなこともあるもの、覺えがないが」と思案顔、夢遊病者ではないかと係員も釣り込まれて思案顔をしてゐる

牛皮泥

【城津】去月二十五日寺町屠場で牛皮一枚（時價約四十圓）に盜難があつたが右犯人は前科三犯西町金龍石（二〇）と判明六日送局した

鰊定置網入札

【長箭】漁業組合では左の鰊定置網漁業行使權鑑定入札を來る十五日午前十時から同組合で施行する

長箭里四件、南湖里一件、沙湖里四件、梭北里一件、新興里一件、蘂津一件、西峨里六件、機湖里一件、浪汀里三件

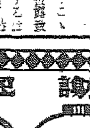

◇……こゝにご披露致しますのは川島羅南署長の落馬後日譚の一くさり

◇……さる朝のことメインストリート本町通を馬上颯爽たる英姿を現はしたのはよかつたが、どうしたハヅミか足を滑らして、愛馬諸共ずつてんころり

◇……素早く起き上つてすましては見たが時ずでに遲し物見高い衆頭、しかもラッシュアワーのこと、ソウいかんです

◇……口さがない連中、しきりに「猿も木から落ちた」ですさず、イヤハヤ川島さん爾來一向馬場にも姿を見せず

◇……彼氏張り打つたお臀のあたりを撫で廻したが不可抗力を縫じて曰く「馬蹄に氷上鑿を打つてなかつたもんですからネ」

再び萩細工 今度は平南
幸先はよし希望の首途
支那大陸へリンゴ籠十萬箇

生業戰線を銃後（10）

◇……嘗つては平南の家內工業に聊か名を馳せた萩細（籠）や機織も、大資本の投資と共に家內工業の城を脫して、押しも押されもせぬ大企業となつてしまつた今日その後を狙つた譯でもあるまいが、やがて平南家內工業界の王座を目指して颯爽と登場したものに萩細工がある、竹のない平南に竹細工の代用品として、今や到る處に巾をきかしてゐるこの萩細工も、こゝ數年迄も昔には、わづかに農家の燃料や堆肥に使はれるだけで、一顧だもされなかつた野生の萩のまゝ、風雪に山野に幾十年、浮ばれぬその身の不遇をかこつてゐたものだ

◇……もと〱平南には天然自生の萩が多い上、昭和八年このかた平壤營林署の砂防工事による萩の植栽で、道內到るところ萩、萩、萩である、この豐富な、しかも死藏の萩を燃料の外にもなにかもつと有利に活用の方法がないものかと、道山林課で萩編籠、萩叺袋などを試みて出したのがこの萩細工……、老若男女を問はず、しかも雨の日も夜間でも農家の片手間に十分製作出來るところに強味があり、農家の勞力を調節し同時に現金收入の增加をはかるなど……一石二鳥も三鳥もの副業として、爾來平南では萩細工を奬勵した

◇……先づ生產技術の改良、向上をはかるため、各郡で講習會を開催し、更に講習修了者を講師にこんどは各農家別に技術を傳授した結果、製作技術も一變して農山村の藝術味も豐かに頗る優良な製品を出すに至り、指導開始以來四年目には、從來の竹細工を全く驅逐して販價、堅牢、優雅な萩細工品時代を現出、種類も卓子、椅子、書籍箱、林檎籠、松茸籠、果物籠、麥藁籠、野菜籠、手提籠、亂れ籠等……多種多樣都鄙の別なく遍く各家庭の寵兒となつたので

◇……特產品と名づけられるまでには、何れの生產品でも十年、二十年、或はそれ以上長年月の研究苦難の過程を踏まねばならぬ、平南の萩細工も、特產品としての名聲をかち得るには今後十年或は廿年の歲月を要するかも知れない、然し乍ら、從來等閑視された無盡藏の林產資源を利用し、副業的家內工業として現金收入の增加をはかり經濟の更生に資せんとするならば、現在でも各農家が餘剩勞力を十分に發揮してその製作に當りさへすれば、容易に成果を收めることが出來る

◇……椅子一脚を作るのに一人で二日を要するが、その材料費は締めて僅かに五十九錢三厘、工賃は一日五十錢として二日で一圓、合計一圓五十九錢三厘となる、また卓子は材料費七十三錢八厘、工賃一日分一圓、合計一圓七十三錢八厘で出來上る、販賣價段は一定してゐないが、普通二圓五十錢から三圓以上に賣れ、工賃合せて一人當り二圓以上の收入となる譯だ、更に林檎籠や松茸籠など小物類になると一人一日で二十箇は作れるがそれに一箇につき大凡見當といふまで賣り（大たい材料で一箇十五錢（一升入り）から二十錢（三升）で飛ぶやうに賣されてゐる

◇……さうと以上の通り四ケ年に亙る試作時代を經て來たこの萩細工は今や完全に試作の城を脫して、この秋は鎮南浦產業組合の支那向けリンゴと共に支那大陸に積み出され本格的生產に幸先よきスタートを切つたのだ、この萩細工が農家の副業的家內工業としての王座を占め、特產品として內外にその名聲を博するにはなほ相當の日子を要するばかりでなく、その生產技術練磨向上の餘地がありまだ〱道當局では引つゞき講習會を開催すると共に更に技巧を加へて塗料加工方法を研究中である

◇……たゞ悲しむべきことには、その日の良を以て足れりとする舊臺的な觀念が未だ完全に拔け切らぬ農家では、自ら進んでことに當るといふ精神に缺け、當局の指導獎勵にも己むなく應ずるといつた態度の消極的生產であるため、先づこの賦役的氣分を一掃する必要があらう

◇……低廉な生產費、無限の需要共に好條件に惠まれてゐる萩細工を農家にお勸めする【寫眞＝萩細工のいろ〱】（この項平南支局）

歲末謝恩大奉仕

歳暮大賣出

十日より三十一日まで
躍進和信が謝恩御禮の爲め大奉仕！

十大奉仕
非常時局に即應した大提供！
百品サービス

年末年始御贈答好適品及防寒用品を始め御家庭用品等超特價大量奉仕を以つて期間中每日新品參加へ御提供致します

十日より三十日迄（於七階ギャラリー）
歳暮贈答好適品陳列會
附 贈答に關する展覽會

和信商品券

朝鮮名畫大會　野談大會

和信特製 林檎

戰地皇軍への慰問用品原價奉仕

迅速正確 發送手續 無料配達奉仕

和信

どなた様にも喜ばれる……
三越の御歳暮用品
三十日まで……全店にて

マーケットの大歳の市（地階）
御歳暮用食料品（一階）
贈るに便利受けて重寶 商品券（一階）
御歳暮用洋品（三階）

二十円均一 京呉服の會 十一日まで 二階呉服部

羽子板陳列會 四階第二ホール

十日より三十日まで夜間營業 午后九時迄

補血強壯劑
ライオン純ブドー酒
日本藥局方
オーケー印ブドー酒
帝國大學、醫專附屬、赤十字各病院指定御用

Columbia
時局レコードは
山口樂器店
京城府元町一丁目（第四商銀前）

平岡內科醫院
京城府元町一丁目（第四商銀前）
電話龍山一一五一番

京城府黃金町三丁目永樂町通り
內科 小兒科 レントゲン科
本田病院
院長 醫學博士 本田建義
入院隨意
院長ノ往診ハ可成午前中ニ御申込ミヲ願ヒマス

十
基督教のことは京城新生會に
切手拾四錢郵送下さい、賀川豊彦著「神に依る新生」他數々の冊子を贈呈します
京城府蓬萊町三ノ三一 京城新生會
○執務時間・每日朝十時より夕四時迄
○土曜日・午後○日曜休み
電光1760

H.H.H.
サンエッチ
靴クリーム
靴を丈夫にする

フンドータカの
あるところ
聲價
愈々高し
仁川
高杉醬油醸造場

總督認可
京城第一自動車學校
急速入學隨意○就職紹介○學費低廉
責任教授○設備完全○夜間教授部ノ便アリ
創立大正八年○朝鮮唯一ノ正式學校○各道試驗準備○廣大完備
自動車ヲ學バントスル者ハ他ノ追從ヲ許サヌ本校ヘ來レ
二錢切手封入申込ミ規則送呈
京城黃金町六丁目（明治座前）

カスミ網
面白イ程捕レル雀捕用

絹糸製				
	貳間	參間	四間	五間
	貳圓	參圓	四圓	五圓

其他兎網釣道具
京城永樂町二丁目
吉備商會
御申込次第カタログ送呈

●學習に大切な頭の藥ノーシン●

武田發賣品

頭痛 感冒に
ソボリン
作用の安全な……

細い仕事、繁雜な事務……には、明晰な頭腦と緊張した氣分とが必要ですが、こんな場合頭腦のまもりとしてソボリンは第一に推されます。

感冒に ソボリンには鎮痛と解熱の兩効果があり、感冒で頭痛・發熱の場合に有効です。

★歯痛・扁桃腺炎の疼痛・神經痛に

發賣元 株式會社 武田長兵衛商店 大阪市道修町

感冒・肺炎
喘息・百日咳
等のたんせき

咳に

安全迅速に
セキを止め
たんを袪り
發作を鎭む

ベルマンは
咳藥の缺點たる
中毒性更になく
安全で藥効强く
速にタン、セキ
の苦痛を除き、
而も衰弱し易い
心臟を護り、呼
吸を樂に、咽喉
を滑らかにする
冬の家庭必備の
新鎭咳藥です。

中毒性なき咳止め

ベルマシ

老人小兒も
安全奏効

主効
たんせき、百日咳
氣管支カタル、肺炎
ぜんそく、感冒咳
咽喉カタル、嗄れ聲

定價 一・〇〇 一・五〇 二・〇〇 全國藥店にあり

大阪・東京
發賣元 丹平商會

コドモのかぜ熱に
オイン

法人登記公告
[illegible]
全州地方法院高敞出張所

商業登記公告
[illegible]
全州地方法院裡里出張所

法人登記公告
[illegible]
京城地方法院洪川出張所

商業登記公告
[illegible]
群山支廳

法人登記公告
[illegible]
京城地方法院淮陽出張所

商業登記公告
[illegible]
京城地方法院水原支廳

法人登記公告
[illegible]
京城地方法院鐵原支廳

法人登記公告
[illegible]
海州地方法院瑞興支廳

法人登記公告
[illegible]
京城地方法院漣川出張所

法人登記公告
[illegible]
平壤地方法院江西出張所

頂いた　その日から

臺所で御重寶！

化粧函入
（函代は實費の僅少）

味の素

見榮や御體裁でする贈答の習慣は、この機會に斷じて止めませう。

止むに止まれぬお禮や義理の御進物なら實用本位で值段も程よい味の素が絕好。

臺所で每日使はれて、無駄になりません。

宮內省御用達　味の素本舖　鈴木商店

12―R

眞の
こもった
贈物

虛禮をさけて　眞心を品質で贈りませう

花王石鹼　花王石鹼　花王石鹼

純粹度九九・四％

三個函・三十錢
半打函・六十錢
一打函・一圓廿錢

花王石鹼株式會社長瀨商會

趣味と學藝

多々羅義雄氏筆

記錄映畫と劇映畫
一年間に目立つた二つの樣式
今村太平

この一年をふりかへつて見ると日本映畫が轉換的である。ところで日本映畫はいまゝでにない二つの傾向を觀者に見せてゐる。ひとつは外國映畫のファンを充分ひきつけるやうな劇映畫の擡頭であり、ひとつはニユース映畫の發達を基礎とした記錄映畫の藝術化の傾向である。

四五年前ごろ、私はいまの映畫の樣式が二つの形式の對立から生れてゐると見たことがある。それは劇形式と記錄形式のことなのである。そしてほんたうの劇映畫的リアリズムなるものは、記錄形式をもとにして發しなければおぼつかない。いまの劇形式は記錄形式を通らずに、むしろその源泉を舞臺劇と小說文學の形式に仰いでゐると述べた。今年の日本映畫を見ると、このふたつの形式の對向がはつきりあらはれてきてゐる。

ニユース映畫の社會化によつて記錄映畫への關心が非常にたかまつてきたところへ「上海」「南京」「北京」があらはれて、記錄形式の藝術性が前面におしだされたのである「上海」などのもつてゐる紀事詩のやうな感動は劇映畫の感動に比敵する。映畫のもつてゐるおどろきを立證したのはむしろこんな記錄映畫の方であつたといふことができる。

劇映畫の方では豐田四郎がいちばん注目される。「泣虫小僧」、「冬の宿」、「風」などと、その文學的題材にたいする消化力のさかんなことはおどろいていい。豐田四郎のよさは記錄映畫の作者とあまりかわりのない、自然に對する敍情の眼がたえず働いてゐる所にある。「泣虫小僧」のファストシーンの音樂する家の遠景とか、住む人のない家の木にとり殘された凧とか「冬の宿」のラスト・シーンの坂道とか「風」の最初の木の見える遠景とか、すべて自然が敍情を帶びてつかまれてゐる。「冬の宿」で鵜島舍門があらはれるときに、そのうしろからまきおこる煙のやうな渦はども敍情的で淸らかに、文學からの借物でなく豐田四郎みづからの思想の躍動を現はすやうにもなれば日本映畫を讃てもよい。それに比べれば、熊谷久虎の「阿部一族」は森鷗外の原作の持つ純粹性を失つてゐるかわりに、熊谷自身の强固な觀念をみせてゐる點は注目していい。個人の意思を一般抹殺してゆく歷史の無殘な畫面、さういつたものにたいする熊谷の考へを出してゐるところで「阿部一族」はいまゝでの時代劇にない歷史映畫としての風格をあらはしてゐる「路傍の石」で田坂具隆は心理描寫の實驗をやつてゐる。山本有三の、一人の少年の生長の實直な物語りをそのまゝ映畫にもちこんで、いまゝでに例のない個性の强い追及をやつたといふ意味でこの作品は積極性がある。「五人の斥候兵」は戰爭を心理的に扱つたところが劃期的だ。山本嘉次郎の「綴方教室」や阿部豐の「太陽の子」は失敗である。木村莊十二の「牧場物語」はもつともおろかしい作品のひとつである。日本精神がこんなにふわふわした淺はかなものであるならばむしろ逆效果しかない。

豆談義
阿諛する者

先頃某雜誌上に、城大の伊月教授が、阿諛者に就て、有益な考察を述べられて居る、一體阿諛者の一言一行は、悉く其の御本尊の利益を打算して行はれてゐる、と云はれて居る。其の通り阿諛者といふ者には、信念もなく、主義もなく、定見もなく、誠意もなく、人の顔を見て、言を左右にしたり、自分の利益のために、諂々として諛し、たり、其の場限りの作つた御世辭を言つたりする、斯くの如き輕薄な徒輩は、近年や今日は尚ふの事に著しくといふ如く、簡潔な事物の叡智に似て、實に唾棄すべきものである、頼山陽曰く「士の貴ぶ所は節義あるを以てなり……と然り、我が神聖なる皇國の臣民は、常に節義を重んじなければならぬ（朝鮮の教育研究十二月號渡邊信治氏「朝鮮日本の面目」より）

鵠巢會第三回展
十六日から三越で開催

あまり外部的なものを顧みないで自己精築をして行くために、內地や外部の中心的勢力に廣く端にれつゝ遠强して行かうといふ主旨から結成された京城洋畫人の團體鵠巢會も今年で三年の歷史を重ねたがその第三回展を來る十六日から十八日までの三日間三越五階ギャラリーで開くことになつた、主な出品者は

大塚重忠（二科會員）森田雄（帝展常連）坂宗一（二科特待）山口良男（二科會友）遠田運雄（帝文展常連）

バツクミラー

京城法學專門學校長屬松崎植氏は、往年ニユーヨークのホテルへトランクの鍵束を忘れたまゝ船に乘込み、あとで氣がついてもトランクを開くことが出來なかつたといふ程の健忘性だが、最近にもモルガンお書の話が出た時、うつかり「お雪の若い頃は美しかつたよ。僕は京大の學生時代だつたが」可なり胸をときめかせたものだよ」といつて「もうそんなお年ですか」と質問され「いや自分の年は忘れたよ」は重寶な健忘性。

讀書力と歩行力との關係

生活力の旺盛な人が大體讀書力旺盛で讀書のスピードも著しく速いのは常識であるが、最近ニューヨークの學者ハイマン・ゴールドスタイン氏が科學雜誌（ヘイジーア）に發表した所によると同博士が多數の讀書人について調査を重ねた結果生活力旺盛な人ほど讀書のスピードが速い事が統計的に例證されるに至つた、但し不思議な事に讀書のスピードの遲い人は歩行のスピードは飾り出ず大體ゆつくり歩く人が多い事が判明した、讀書力と歩行力のスピードの並比例については何とも說明の付けようがないと云ふ

であるとも〔寫眞は大塚眞志營の「女の像」〕

新映畫評
モスコーの夜は更けて
ウファ作品

「モスコーの夜は更けて」（原題「ホテル・サヴオイ二一七號」）シナリオはゲルハルト・メンツエル、監督はグスタフ・ウツイツキーの手になる獨逸ウファの大作——

一九一一年のモスコーといへば民衆の間に擾頭たる憤懣がまさに擾頭せんとする革命の前夜であつたといへやう。勿論この時來るべき革命は歐州大戰の勃發によつて一時的には回避されたが……

かゝる時代に取材した映畫にいやでも傾向的に色彩を帶びないではゐられないはずだが獨逸歷史映畫や戰爭映畫を手がけて來たメンツエル、ウツイツキーの二人は意識的にこれを避けて、當時此都會で華名を誇るサヴオイ・ホテルを背景にした獵奇的な愛慾葛藤をメロドラマチツクに扱つてゐる、ナチの映畫統制は當時の腐敗した露西亞に對する政治的な批判さへ許さないのだらうが、若しこの映畫に露流時にでも當時の露西亞の社會情勢が反映されてゐたら素晴らしいものであつたらう

男から男へと火を追ふ蛾の樣に渡り歩く女ナスターシヤ（ブリギツテ・ホルナイ）とサヴオイ・ホテルの女中頭アンナ（ケーテ・ドルシユ）の二人が溺れた情慾とあさましい嫉妬に狂ひながら多情な給仕長アンドレイ（ハンス・アルバース）を爭ふ三角女の愛慾相のすさましさは遠に獨逸物らしくよく描かれてゐる、ところがナスターシヤのために棄てられ佐服の淵に墜ちてはその妖艶な色香が忘られず附纏ふ二人の前夫が登場すると、二人は酒場で飲み合つた不思議な縁で縋りにはどん底の不良商に一結びに繋うのであるが、この露西亞らしい性格破綻者の方に全部つ込まれてゐないので譯が分らない人物になつてゐるのは一つの皮肉だ復活祭の夜更け……突然ナスターシヤは何者かに殺されてアンドレイに嫌ひがかゝる……

これから隆子はありふれた探偵ものに墮してゐる、この時アンドレイの心にも決來女中ダシヤに對して愼いた戀の愛が芽生えてゐた

彼がダシヤを連れ出して有名な人形劇や復活祭の夜の祝宴、新緑を見物させるあたりや酒場、寄席、停車場　これからゴリキーの「どん底」を彷佛させる木賃宿等々には凄惨な氣構成の苦心が窺はれる「ツァンダーク」と同じロベルト・ヘールトらの裝置の效であらう、露西亞風な音樂特にバラライカの伴奏は印象的なものだ。猶高踏的な所もあるが多彩なメロドラマとして興味を以て觀られるもの（P）——若草劇場上映中

レコード
コロムビアからシャンソン・ド・パリが出た。最近我が國に於ける淡谷のり子のシャンソン風な歌が非常な人氣を呼んでゐるところから見て大衆の嗜好を狙つたものだらう、このアルバムに選ばれた歌手はいづれもシャンソン界の一流どころでボアイエ、ロッシ、ダミア、ゴウチイ、ベーカー、ラケル・メレー、ソルビエに今は亡きイヴォンヌ・ジョルジュの八人である

まづ聽き逃しのはあれ程有名でありながら不遇に死んでいつたジョルジュの華と歌であらう、曲目は御馴の「水夫の歌」で僻歌にあり彼女の短く淋しい生涯を憎み、このレコードを聽くと泌々とジョルジュを愛しみ悲しくさる、この「水夫の歌」は作曲されたものでなく本當の水夫の唄でありシャンソン・オリツクが受け持つてゐる

その他にはダミアの「私の心は大淨土」をとる、ダミアは先に「風」「人の氣も知らないで」「暗い日曜日」等のヒットで知られてゐるが、今度のは一寸傾向を變へて何か自由なものへの憧れを唄ひながら、矢張りその持味ともいふべき現實の影と灰色な仄暗さを漂はせてゐる

映畫「巴里祭」の主題歌で有名な「巴里祭しや」を歌つてるプウチイもよい、以前映畫「三文オペラ」の中の「海賊の許嫁」でディスク大賞を受けた彼女はダミアと共にシャントウズ・レアリスト（現實派歌手）に屬してゐるが、ダミアと違つて若さと可憐さが、この歌にある一貫したものゝ心は總ぐへて、盟る一夜の愛の響……」などといふ章節をよく生かせてゐる

ベーカーにレダオナ・キユーバンボイスの組合せも面白い、この「マヤリ」で彼女の健在を知ることが出來て嬉しい、「二人の愛人」を出したころのチヨコレート色の艶は今も相變らず魅力的で今度のキユーバ土人の民歌にふさはしいものだつた（S）

本紙に掲載された"軍國の辻占賣り"
朝日座で劇化上演

去る十一月二十五日の本紙朝刊に「可憐なる軍國の辻占賣り」と題して報道された京城府櫻井町二ノ七六大山富平父子をめぐる涙ぐましい銃後美談を藤本家脚劇團で劇に仕組み來る十一日から朝日座で上演することになつたが、府內にあつた事實談であるだけに早くも期待されてゐる

【梗概】猜いたき軍國の秋トラツク運轉助手をしながら僅かな給料で老いたる父富平と幼い弟妹の三人を養つてゐた京城府櫻井町の大山大三郎に召集令狀が來た、父富平は日露役の老勇士で自分の息大三郎が應召する事を心から喜び、大三郎に勇氣を與へ見送つた、大三郎が應召した後の一家は父親の富平が銀盤恵子を夜毎引き連れては涙かくした辻占賣りに細々と其の日の生活を營んで居ることが鍾路署の調査で判り、松崎軍神保長の肝煎りで日出校入學の手や家庭の事に面倒を見、富平親娘は神の御加護に依つて子供の教育も安心して出來る樣になつたと朝鮮神宮に參拜するといふのである

「チヨコレートと兵隊」を推薦

今事變が生んだ陣中生活「チヨコレートと兵隊」は東寶映畫の藥原鎌足、響立のぼる、高峰秀子、瀧村貞子共演により佐藤武のメガホン下に愈よ完成され、その結果は發案と擬の間に一般に知らしめる目的で鳴鶴して絶大の好評を博したので近く一般に公開の作品にすることと決定した、因に陸軍省佐藤武は島津保次郎門下で新作に先きに「軍用列車」の陣頭指揮をとして來朝したことがある

新刊紹介

▲時局放送の實際と（矢野…尾崎治著）ラヂオ文化の發展が學校教育と結びつき、境地的に校內放送に應用されて來た經驗を說明し將來の展望に及ぶ（一圓九十錢　東京・芝・田村町一、日本放送出版協會）

▲漫畫の描き方　人物畫の表情度上達法　漫畫はどうして描くかの基準を示したもので少年少女にとつて判り易い書いたものである、人物を描くにしても性格的內の點を基礎としてをり文章も平易である（一圓・東京・世田谷・代田二ノ一〇五、漫畫社）

▲調査月報（十月號）三十錢、朝鮮總督府

▲經濟月報（十月號）五十錢、京城商工會議所

▲朝鮮（十一月號）三十錢、朝鮮總督府

▲朝鮮鐵道協會誌（十一月號）五十錢、京城・古市町一四、朝鮮鐵道協會

▲朝鮮實業倶樂部（十一月號）七十錢、京城・南米倉町二丁目一〇〇、朝鮮實業倶樂部

▲朝鮮公論（十一月號）五十錢、京城・古市町四三、朝鮮公論社

▲同胞（十一月號）二十錢、朝鮮總督府内務局社會課內朝鮮社會事業協會

▲文教の朝鮮（十一月號）三十錢、朝鮮總督府學務局內朝鮮教育會

▲朝鮮總合評（十一月號）三十五錢、京城府本町二丁目一九五、朝鮮農會

▲朝鮮電氣協會誌（十一月號）五十錢、朝鮮遞信局內朝鮮電氣協會

▲朝鮮武道（十一月號）三十錢、京城水標町二五、朝鮮武道社

▲朝鮮之鑛業（十一月號）三十錢

▲朝鮮と建築（十一月號）……、朝鮮建築會

▲朝鮮行政（十一月號）……、帝國地方行政學會朝鮮本部

▲朝鮮及滿洲（十一月號）五十錢、京城府本町……

▲童話研究（十一月號）……、東京・……

▲東洋…（十二月號）四十錢、東京・……

▲朝鮮（十二月號）二十錢、東京……

▲文化朝鮮（十一月號）二十錢、東京……

▲朝鮮實業（十一月號）三十三錢、東京……

▲東亞法律（十二月號）五十錢、東京・麴町・內幸町大阪ビル、東邦經濟社

▲帝力之（頭山滿述）八十錢、東京・麴町・元園町一ノ一、朝日書房

御挨拶アルバム

【上】若草劇場に出演の石井小浪一行（中央が小浪）……いづれも本社へ挨拶に來た時の撮影　黄金座に出演の右より高尾光子、杉寬、桂正枝【下】

次週番組
黄金座（十三日より十五日まで）日活京都作品片岡千惠藏、坂東妻三郎、嵐寬壽郎以下總出演「忠臣藏」

不連續線
父の立場

お前は今、試驗中だ。勉强するのもよろしい。

しかし、私は何うすればよいのだ。

お前の勉强してゐる私の傍にゐれば、つい話をしたくなるし、話をすれば、お前の勉强の邪魔になることはきまつてゐる。

さうかといつて、先きに寢てしまふのも、一生懸命に勉强してゐるお前に對して、すまないやうな氣がするとすれば、私は眠つても立つてもゐられないことになる譯である。

それも、廣い家ならよろしい。この窮さに、たゞ一つの電燈のみに一家が夜の團欒をしてゐる私の家などでは、如何にも困ることだといはなければならない。

「ねエ、子供もあんたにいひますから、試驗の間だけ、子供が眠る頃まで、何處かへ行つてゝ下さいませんか」

と、お母さんがいふのも尤もだとは思ふが、映畫を見に行くにしても、さう毎晩といふ譯には行かないし、無論、お酒を飮みになど行く氣はしない。

誰かのところへ話しに行くことも考へられるが、先方にも試驗中の子供があつたりすれば、それこそ氣の毒をしてしまふ。

自分勝手に夜遊びをして出步いた時には、それ程にも思はなかつたが、さて出步いてくれといはれると、お父さんも、實際困るよ。

胚芽米の五百倍
保健調味料 イマツビタ素
病人は治り早く・弱い兒は丈夫に育つ
ビタミンB

日本人は米を常食とする關係上ビタミンB缺乏の惡め易い宿命を負はされてゐる。然るに本成分は日常の食物中に僅か十萬分の一しかないので之が攝取は金錢から云つても事實上至難である。

今般醫學博士某の多數研究家と協力して五年餘に亙り化學實驗に或は動物實驗にと苦心を重ねた結果、本成分の工業的採取に成功し之を應用して胚芽米の五百倍のビタミンBと多量の有機沃度を含有する素晴しい新分の保健調味料イマツビタ素を創製した。

美味 な味を持つので、素汁、味噌汁、醬油等に使用出來る。その上七分搗、胚芽米等に加へて炊くと美味で胃腸も丈夫にない飯が出來食慾も増進し體力を强くす。

病人 のオモ湯お粥、牛乳スープ等に加へると美味な爲め食慾が進み血を良くして元氣を增すから病氣の治りが非常に早い。

弱い 兒はビタミンBの著効により丈夫に育ち、健康な人は……と脚氣を豫防し……

一月分（……）一圓……

債券
日本一大勉强の渡邊債券店へ御申付下さい
債券の御用は何でも渡邊債券店へ御申付下さい
渡邊債券店は日本一の勉强店だ！親切叮嚀な店だ！誠實な全國の愛券家から專らの大評判を戴いて居ります
債券當籤の祕訣 債券利殖の 『債券界』無代進呈
『債券界內容の一部』三十五錢で三千圓の鬪境金を當てる秘訣・五十錢で十圓のクジを見るコツ・年利三十割債券利殖の仕方・同番組券の有利な買方・今買つて儲かる債券は？誰でも出來る十倍活用法・手持債券の二倍活用法・債券當籤賣店・債券利殖話・最新債券相場表其の他獨特の債券專門記事滿載!!
忠 渡邊債券店
大阪市南區大寶寺町……

そこひ目
ほし目、白ソコヒ、靑ソコヒ、ウミソコヒ
ほし目、白ソコヒ、靑ソコヒ、ウミソコヒにて眼球の視力が日日減衰し眼球が石の如くかたく片眼から兩眼を侵し遂には失明さなつた例もあるつらい病である御困の方に良藥を三錢切手封入御申込次第親切に詳報します
▲明石市相生町（郵便局東隣）
眼科專門藥院

結核 肋・腹膜炎に
最新治療藥
ハツモンヨウト
本劑は酵母菌及特殊非病原菌より抽出せる活性酵素注射劑にして結核諸症に奏效顯著なる事實驗諸大家の齊しく立證せる所にして、各帝大・日本赤十字・滿鐵其他各官公私病院に於て御盛用を蒙る
適應症 肺結核、肋膜炎、腹膜炎、腸結核、關節結核、肺炎加答兒、肋膜腺炎、淋巴腺結核、膀胱結核、腎臟結核、小兒腺病質、一般虛弱體質、榮養及食慾增進等に卓効あり
作用 一、特殊「エンチーム」の作用により病原菌の發育を阻止す 一、網狀內皮細胞を刺戟し白血球を增多せしめ喰菌作用を旺盛ならしむ 一、赤血球沈降速度を正常ならしむ 一、各種ヴイタミンの供給により食慾及榮養を增進す 一、發熱を降下し盜汗を防ぐ
定價（皮下用）〇五cc（各一〇管入）……
（文獻御希望の方は……）
大阪市東區今橋二丁目 株式會社 黑田藥品商會 支店 東京市本町二丁目

特異の本態的新治療劑
アルワヂン
腎臟疾患 蛋白尿・尿毒症 一般浮腫性疾患
臨牀實驗報告御郵呈
アルワヂンは利尿に依て病的蛋白を除去せんとするが如き姑息的なる治療を目的とせず。アルワヂンは近代醫學と其の實驗に基き直接血液腎臟等に作用し危險なる尿毒症狀を緩解し病的蛋白を速かに除去せしめんとする本態的治療劑なり。
本劑は百合科植物（Smilax屬）より抽出せるサポニンの一種にして、其の著明なる作用は極めて甘味なる內服劑なる事と相俟て洵く實用せらる。
適應症 急性及慢性腎臟炎・萎縮腎・網膜炎等
定價 一〇〇瓦入 一・三五 千瓦入（病院用）四五〇瓦入 五・五〇 八・五〇
發賣元 株式會社 日本藥品洋行 大阪市東區伏見町三 振替大阪貳壹四參大番
東京市日本橋區本町 振替東京壹六六大參番
關東代理店 株式會社 田邊元三郎商店

天然植物 榮養素
病牀の食餌と育兒の保健に！
ニチヤク
日藥ほうれん草末
新鮮なる、ほうれん草に含有するビタミンA・B・C、鐵、燐、沃度、カルシユム等の全有效成分を低溫にて乾燥粉末とせる理想的榮養食品の天然植物榮養劑なり
價格 50瓦 0.85 100瓦 1.50 500瓦 6.50
發賣元・大阪市東區伏見町三 日本醫藥品洋行

鎭咳袪痰劑
ブロチン
（登錄商標）
應用の安全 ブロチンは麻醉性藥劑を含有することなく副作用を伴はない
效果の佳良 幾多の治驗例により咳嗽並に喀痰を伴ふ急性慢性の呼吸器疾患に卓越せる效果を擧げてゐる
服用の容易 藥嫌ひの患兒も糖水砂糖、シロツプ等と加味すれば喜んで服用する
說明書進呈
—30瓦（¥.40）—
東京・日本橋・室町 三共株式會社

三共 SANKYO
うがひに
家庭用オキシフル
—一家に一瓶—
口中の消毒、淸淨は
感冒豫防の第一步
說明書進呈
オキシフル名 又は 三共名に御注意下さい
—100瓦入（¥.20）—
東京・日本橋・室町 三共株式會社

001. D. 023

ヤンマーヂーゼルエンジン

内燃機界ノ權威
絶對點火紙其他單獨操作ヲ要セズ

他機ニ比シ燃料消費量絶對僅少
一時間一馬力當リ一錢強

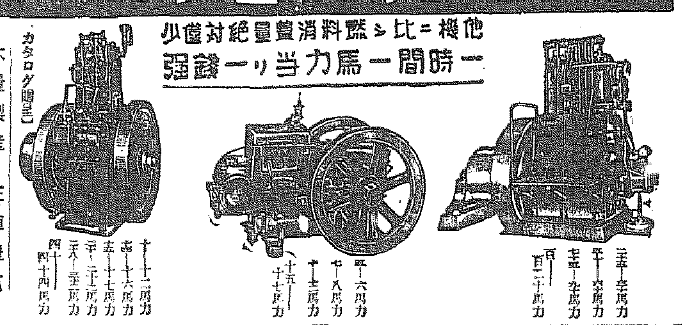

カタログ贈呈
大量製産・在庫豊富
京城府京城驛前
特約 山岡發動機 京城支店
電話本局二〇二〇番
本社・大阪市北區茶屋町

京の名藥

登録商標 (上)
確かによくきく
井上目藥（いのうへめぐすり）
藥價 十五錢・二十五錢・三十五錢
類似品アマタ (上)井上清七製ニ御注意
正本家 京都 井上清七製

肺炎に

アンチ・ルンゲン
躊躇せず直ぐ服用
評判の特効藥 アンチ・ルンゲン
本劑は一服で續服の必要なし
定價 大人用 金五拾錢 小人用 金参拾錢
發賣元 南海化學工業株式會社
（東部）名古屋市西區大船町一丁目
（西部）大阪市西區京町堀西詰
三都及各地方有名藥店に有り
發賣元に御申越になれば文獻送呈す

手足を護れ！

【適應症】
進行性指掌角皮症（方言一爪アカギレ、ニガムシ、ヘリカミ、ジヤクロ、コワ皆ムシ等）
ヒビ・アカギレ
凍傷・濕疹・水虫
アレ症・ササクレ

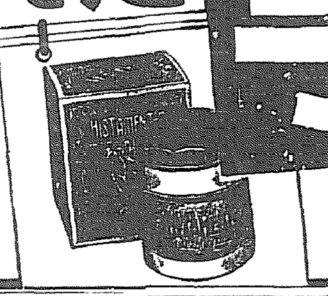

試藥贈呈 新聞名記入申込あれ

本劑の効果 本劑が手足の皮膚疾患中の難症たる病的指掌角皮症に對し八〇パーセント以上の奏効率を示しX光線、ホルモン注射療法等を遙かに凌駕せる事實は慶大醫學部皮膚科に於ける臨牀實驗に徴し明瞭なり。

本劑の作用 本劑が斯く驚異的効果を發揮せる所以は主藥ヒスタミンの特殊藥理に基づく長時間に亙る患部の保温、血管擴張による血行の促進新陳代謝機能の昂進に伴ふ腺分泌の増加、等の綜合的共同作用が皮膚病治療上、不可缺の要素なればなり。

ヒスタメトン"B"

定價（税共）
一〇瓦 〇・六五
二〇瓦 一・一〇
五〇瓦 二・二〇

味の素本舗直系
製造元 寶製藥株式會社
東京・京橋・味の素ビル
振替東京六五〇七七番
全國有名藥店にあり

牛田式 噴霧器

△構造堅牢、耐力強力▽
△果樹、蔬菜、園圃、消毒用▽

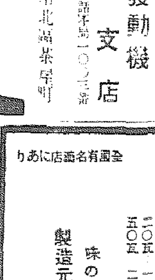

型錄進呈
在庫豊富
朝鮮總代理店
京城明泰商會
京城出張所

日本共立火災

出張所 京城府黄金町二丁目一九九（朝取二階）
出張所 電話長本局1566番
出張所 主任宅 龍山1638番

古い製法のクリームはヒフによくない

艶のなくなつたヒフを擴大してみると…
それが動くたびに、くせになつて集つて、小じわになる。

バニシングをぬると顔がちよつと硬つた様な、うす皮をかぶつた感じになりませんか？もし、そんなバニシングだつたら、若い方でもだんだんヒフの艶がなくなつてきません？

思ひもよらない事ですが、艶のなくなつたヒフを顯微鏡でみると、無數のひびや荒れでちりめん皺（肩頭石）の樣になつてゐるのです

そして、それが動くたびに集つて、次にはもう肉眼で分る小皺（肩頭石）になるのです。

なぜ、そんなバニシングもあるかといふと、クリームは元々、水と油とをまぜて作るので、それにはちようど洗濯の時分るやうに、石鹸分を入れると、水と油が混り易いので、その方法で作つたからなのです。

石鹸がヒフにもお化粧にもよくないのはご承知でせう。

このクレームには、悪い石鹸分リメリンを使はないで作ることに成功したのです。

だから、そんな厚みも、硬ばる感じもないのです。

そして油の中で世界最高といはれるオリーブで作つたのです

粉と同樣バニシングの世界的發明といつていゝと思ふ。

これ迄のバニシングと原料も製法もまるで違ふからやわらかくて變かもしれません。これ迄の半分量で使つて下さい。

パピリオクレーム

A普通バニシングの方に（男小供も）B荒れ性の方や寒い時のバニシング
Cこれは化粧下。薄くよくのばせば、白粉が濃くついて永くもつ。
AB各85錢C85錢・デパート有名店ニ有リ・試用四錢切手・東京市本所區 伊東化學研究所

せきに コデチン

甘くて飲みよいシロップ劑
定價 一三〇 一五〇 二十円 藥店にあり
發賣元 大木合名會社

NK 1336

ネオ肝精 錠劑

鱈肝 牛膽 臓汁 配合

服み易い 肝油精劑
發明特許

貧血 結核 予防治療 胃腸強化

ネオ肝精（カンセイ）の五大特徴

① 單一肝油では擧げ得なかつた劃期的効果を發揮する
② 配合成分の協力により造血機能を亢進し貧血を治し。
③ 結核菌始め諸病原菌への抵抗力と免疫性を増強する
④ 胃腸機能を強化し特に脂肪分の消化吸收を良くする
⑤ 肝油特有の臭氣や噯氣なく婦人小兒にも愛用される

適應症
惡性貧血・續發性貧血其他貧血性諸疾患
肺結核・肋膜炎其他諸結核諸症・榮養障害
ヴィタミン缺乏症
腺病質・慢性胃腸病
過勞・早老・恢復期等

藥價低廉
錠劑 二五〇錠 二・〇〇　一〇〇〇錠 六・〇〇　五〇〇錠 三・〇〇
粉末 六〇瓦 一・八〇　二五〇瓦 六・〇〇　五〇〇瓦 一一・〇〇

冊子 新榮養讀本 ご無代送呈

發賣元 株式會社 藤澤友吉商店
大阪市東區道修町・東京市日本橋區本町・京城府西小門町

痔 ヘルミチン

痔疾治療新劑 ヘルミチン【坐藥・軟膏】

本劑は古來火傷創傷等に偉効を奏した卵黄油性成分と特殊テール物質を配合し内外痔核・痔出血・脱肛・裂肛・痔瘻等を始め一般潰瘍・創傷等に對し消炎・鎭痛・乾燥の作用頗る迅速且つ爽快であつて觀血的手術に代る好療法として近時旺んに賞用せらる

ワカゲキ

十二月八日より十四日まで 七日間 五十錢均一
ニユース
實演 （すぐ ひ う）
實演 高尾光子・杉寛
ニユース
モスコーの夜は更けて

6,45	2,50	11,00
6,55	3,00	11,10
8,10	4,15	12,25
8,45	4,50	1,00
8,55	5,00	1,10

喫煙完備
早朝割引三十錢均一（開映時間まで）

京城劇場

十二月八日 九日 十日 三日間限り
青年浪曲劇之座主 梶成守改め
太平劇團 勝見五郎一行
男女總三十餘名大一座
前 二日目狂言 尾張大八
後 樵野ケ原千人塚の由來（前後篇）
大興行切迫ノタメ絶對日延無
毎夜六時開演

朝日座

十二月七日より
乳房劇改題
入江貞子劇
毎夜連續
特等の外三十錢
六時開演

黄金座 全鮮封切

十二月八日より十二日まで
ニユース
奥樣御出動
金髪騒動
石井小浪新作 舞踊發表會

6,20	2,35	11,00
6,40	2,45	11,10
7,50	3,55	12,20
9,00	5,05	1,30

開演時間までの入場者に限り割引致します

慶取疊店

創業明治廿一年
本町二丁目 電話本局四〇五〇四

中央館

七日より十日まで四日間公開
階下席十錢均一
大毎ニユース
新婚道しるべ 水島道太郎・東龍子主演
ジヤズ艦隊 ワーナー・ナショナル特作 日本版 ジョン・ブロンデル主演
頌猫流轉 市川男三郎・五十鈴佳子主演
毎日晝夜三回興行
第一回 一、〇〇
第二回 二、〇〇
第三回 七、〇〇

喜樂館

十二月六日—十一日 六日間 大人卅錢 學生廿錢均一
讀賣・東日毎
歌樂三味線天國
ニユース
へ陽氣やくざ
公子に

8,59	6,00	1,50	11,30	10,30
	6,25	2,00	1,55	
	7,57	3,32	11,40	
	9,09	4,34	12,47	

毎日午前十一時三〇分より 日曜祭日は十時三〇分より
◎午前サービスは午後八時三〇分より

浪花館

拾二月八日封切
京日・大朝・讀賣 ニユース
米國リパーブリック社特作 狂亂のマンダレー（日本版）
コンラットネーゲル主演
新興京都超特作 呪の藥人形（右門捕物帖）
嵐寛壽郎・鈴木澄子
新興東京特作 罪なき罪 立松晃・村田三枝子
大衆席 三拾錢
午前十一時迄の入場者は拾錢の割引を致します

明治座 松竹キネマ

二十日正月より上映時間表
ニユース
孝子の印籠
ニユース
ドッド君乘り出す
女の友愛

一回	二回	三回
6,15	1,37	
6,35	1,57	
7,41	3,05	
8,02	3,26	11,00
6,30	4,54	12,28

京龍館

八日より十一日まで四日間
總天然色 本ユニ 五十三次
氏と女秘書
空に二人組
東寶映畫・高峰秀子・藤原釜足主演
コロンビア映畫・ソーア主演
東寶映畫・高峰釜足 岸井寛・徳川夢聲主演

一回	二回	三回
6,40	2,35	
7,40	3,35	
8,00	3,55	12,00
9,20	5,15	1,20

柳生旅日記 (23)

小金井蘆洲 演
若槻六郎 繪

再度の失敗

稽古をするほど打込まれて胤榮か、それに懲りるかと思ふとさうでない。飽まで僭越な胤榮は、又も例の天上天下の大看板を作つてこれを道場の表へ掛け、相變らず天下の武藝者我れ一人といふ顔をして大きなことを云つてをります

すると三日目のこと

「頼まう」といふ武者修行、近藤といふ門人が出て見ると、此の間の修行者がヌッと突立つてゐる。

「ウヘーッ……」

「コレッ、覺禪坊主はゐるか」

「ヘエ、御在宿でございます」

「在宿なら申せ、先達て試合の上看板を取外して參つたに、それにも懲りず又もやこのやうな大看板を掲げて、人もなげなる振舞、以ての外じや。唯一突きにして呉れるから、覺悟をきめて立合へと覺禪坊主にさう云へ」

「ヘエ……大變々々」

門人は青くなつて、奥の覺禪の居間へ飛んで來た。

「先生、御注進々々」

「何だ近藤、何が御注進だ」

「早く裏口からお逃げなさいまし來ました、來ました」

「何が來たのだ」

「この間の天狗樣が參りました。先達て試合の上打負かして、大看板を持ち去つたのに懲りもせず、又々このやうな大看板を出すとは沙汰の限りの覺禪坊主、以後のみせしめ、イデ坊主頭を打取りくれん、見參々々といつて、殺氣で參りました」

「馬鹿を云へ、直ぐに道場へ通せ」

「宜しうございますか、又お灸ですよ」

「默言々々申さず早く通せ」

「ヘエ」

やがて案内に從つて道場へ通つた十兵衛先生

「コレ覺禪坊主、先達て打懲らしたにも拘らず、よくも再び天上天下唯我獨尊などといふ看板を掲げたな。今日こそ許さぬから左樣心得ろ」

「默れッ、此間は身體の具合が惡かつたから敗れを取つたが、今日は其方を唯一突きにしてくれる。さア、覺悟をして道場へ出ろ」

「言ふにや及ぶ」

と兩人顔を道場の中央へ立出で

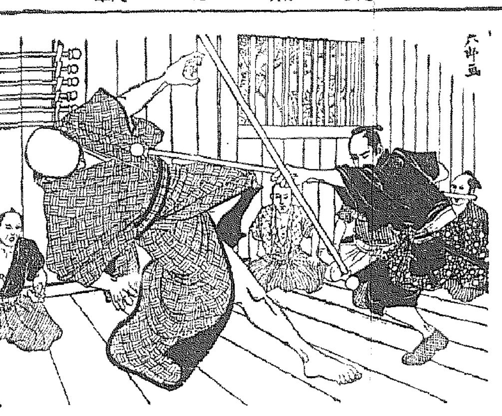

六郎畫

タンポ槍を取つてリウ〳〵と扱きをかけ、ピタリと位取に及ぶ。やや暫くの間睨み合つてをりましたが、エイッと繰出す覺禪の槍、ガラ〳〵ガラッ、十四五度といふもの搦みつ解けつ打合つてをりましたが、その内にヤッと叫んで繰出した十兵衛の槍先、發止と拂して胸板へプーン、アッといふ覺禪、ドタリと後ろへ倒れて、そのまゝ氣絶をしてしまつた。ガラリ槍を投捨てた十兵衛先生

「コレ〳〵門人共、看板を持つて行くぞ」

「どうぞ御勝手に……」

十兵衛先生表へ出ると、例の大看板を取外して、悠々と立去つてしまひました。跡では門人達

「オイ〳〵情ないな、氣絶の好きな先生だ……オイ〳〵今日は活も水も利きだ、直ぐにお灸だ〳〵艾を持つて來い」

また門人が艾を持つて來ると、ゴテゴテ丸めて覺禪の足の裏へすゑて火を點じた。パッパッと煽扇で煽いでゐる内に熱いので覺禪息を吹返した。

「アツヽヽヽ、アヽ、熱い〳〵」

「先生、お氣がつきましたか」

「オ、熱い〳〵……コレッ、又足の裏へ灸をすゑたな」

「ヘエ、氣絶の妙藥、これに限ります」

「馬鹿を申せ、今の武士はどうした」

「看板を外して、持つて行つてしまひました」

「ウーム……」

しばし、腕拱いて考へてをりました覺禪坊、この時に初めて淺ひの夢もさめた樣子……。

贈物の大名案

贈るに重寶! 喜ばれて子供も親も大喜び!!

恒例大歳の市

いよいよお正月へあと二旬、この一年間の感謝をこめて優良百貨の格安大提供!

三中井の御贈答用品

新鮮な食料品を始めお歳暮に最も喜ばれる新柄呉服・流行洋品

雑貨など豊富に取揃へました、ぜひ本年も三中井の品々を!

なにより重寶な…… (全鮮各店共通)

三中井の商品券

(三圓以上御調進申上げます)

京城 三中井

防寒用毛糸製品大安賣

●防寒用厚地トツクリアンダー 中毛太糸編 特品 一枚 二圓…錢

本品ハシヤ毛糸ノ紡毛糸ニテ製造シタル防寒用最適品

●防寒用毛糸トツクリアンダー (細糸編八分毛) 松印 一枚 三圓九十錢

●防寒用厚地アンダー 鼠、霜降 特品 (中毛)(太糸編) 一枚 二圓九十錢

●防寒用厚地鬼オーバーセーター (太糸編) 八分毛 (細糸編) 松印 一枚 三圓九十錢

●防寒用毛糸前割アンダー 中毛糸 三圓九十錢

●防寒・ズボン下 中毛糸 一枚 二圓七十錢

●キルス・フスコツチ乘馬ズボン 三圓三十錢

(ハガキにて御注文次第直ちに代金引替小包で發送します)

名古屋市東區清水町局前 御問屋 松山合名會社 電話東六二一九番 振替名古屋一一五一一番

犬印 滋養糖

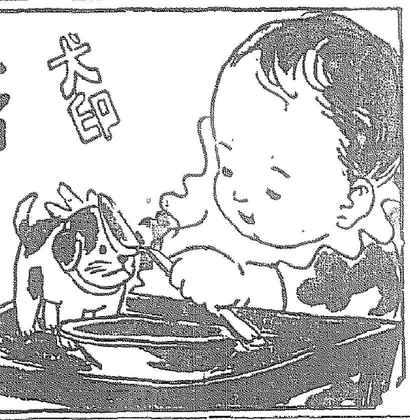

母乳のない赤ちゃんの牛乳やコナミルクには。必ず、犬印滋養糖をお加へ下さい

牛乳やコナミルクの不足成分を補つて、母乳と等しくし、完全な發育をみせます

見本御請求次第進呈

東京市神田區岩本町 合資會社 和光堂 大阪市西區京町堀

N114

旅行時の船車よひに Ⓟ オフナール 疲勞防止 恢復藥

價格 10錠入 20錠入 50錠入 100錠入 200錠入

大日本製藥株式會社

京城婦人病院

醫學博士 工藤武城 院長 松本泰治

京城府北米倉町九四 電本局二八四三・八三

ミギテハツナイデ ヒダリテニグリコ

京城府旭町二丁目八番地 外科 皮膚科 瀬戸醫院 電話本局(2)二四九八番

明鮮專賣局製 官製 蔘精 人蔘エキス

【主効】精力増進 過勞・虚弱體質 貧血・初老衰弱 神經衰弱・神經痛 リウマチス・外傷

各藥店百貨店にあり

●勉強中● ノーシン

頭がボンヤリしたり、クシヤクシヤしたりして學習の捗らぬ時にはスグ その一服で下さい頭はハツキリと明快になり勉強が愉快にズンズンとできます どこの藥店にもあり

横濱火災 本社 横濱市中區本町五丁目 京城支店 京城府黄金町一丁目

朝鮮みやげにツルチユク喜ばれる大好評

藥は北島へ 株式會社 北島藥店 京城府本町三丁目

御歳暮 寶味淋

御贈答に好適!

お正月のお屠蘇は一番縁起のよい「寶味淋」で祝ひませう

京都伏見 寶酒造株式會社

武田發賣品 急性・慢性 淋疾 淋疾性(關節炎 副睾丸炎・膀胱炎・攝護腺炎) 細菌尿・腎盂炎 細菌性腸疾患に

ISRAVIN

深達性殺菌消毒劑 イスラビン 糖衣錠

イスラビン糖衣錠は最新の深達性殺菌消毒劑(三・六ヂアミノ一〇メチルアクリヂニウムクロリッド)を主効分とする新治淋劑にして、淋菌、大腸菌等に對し直接強力なる殺菌並發育抑制作用を有するのみならず、非特異性刺戟により免疫物質の産生を促し、病原菌に對する生体防禦力を増強せしむ。而も靜脈内注射と略同樣の効果を收め且つ特殊錠衣を施せる故に連用するも胃障害を認めず。

發賣元 武田長兵衛商店 大阪市道修町

邪は夫れ正に勝ちがたく…スモカに刃向ふ脂歯ない!

タバコのみの 歯磨スモカ

982

明年から三ヶ年計畫で 鮮米二百萬石の增產確保
具體策に就き各道の意見聽取

戰時食糧の充實は刻下の急務たるに鑑み、本府農林局では愈よ十四年度から三ヶ年計畫を以て鮮米增產を實施、三ヶ年後に最低二百萬石增產を確保する事となつたが之が計畫實施に當り必要なる各般の事項につき各道と打合せを行ひ事業遂行の萬全を期する必要があるので、農林局では明年開催豫定の各道農事試驗事業設計打合會開催を機會に、各道農務課長及米產增殖關係官の會同を求め米穀增產計畫實施打合會を開催する事となつた、從つて農林局では左記事項につき各道の執らんとする具體的實行方法を來る一月二十日までに報告取纏めを完了することとなりこの程各道に通牒を發した

△通牒　曩に道農務課長會議に於て打合濟の米穀增產計畫に基づく明年度稻作宅營改善に對する左記具體的實行方法如何

一、增產計畫實施區域の設定方法
二、計畫遂行上の實行單位
三、栽培環境に順應せる地域別耕種方法
四、耕種方法改善の要點
（イ）苗代の改善事項並其實行方法
（ロ）本畓に於ける改善事項並其實行方法
五、病虫害の防除方法
六、地力の維持增進方法
七、勞力及灌漑水配給の調整方法
八、適期作業の必行方法
九、道に於ける講習會並面に於ける講習會開催方法
一〇、地主懇談會並耕作者懇談會開催方法
一一、其他道に於て本事業達成上必要なる有效適切と認めらるゝ方法

朝鮮から直接 ミールを輸出 明年實現せん

フイツシユミールの海外輸出は直輸のものも形式上內地經由となつてゐたがその輸出の實際は對滿並に對米ともにその八〇%に近い數量が鮮產品を原料としてゐる狀態に鑑み總督府水產局では愈々明年度にはミールの直輸出助成が實現する豫定なので朝鮮を本位とするミール輸出時代を招致すべく期待されてゐる

米棉最終豫想

【ワシントン八日發】アメリカ國務省は十二月一日調査の新棉收穫最終豫想を左の通り發表した

一二、〇〇八、〇〇〇俵
一エーカ當り二二六、八封度
七月一日以降の廢棄反別 三、一[illegible]
收穫豫想反別 二五、三四六、〇〇〇エーカー

米新棉綿上高

【ワシントン八日發】アメリカ國勢局は十[illegible]

電球及琺瑯鐵器 年々輸出衰退の一途へ
局面打開の緊要を痛感さる

朝鮮對外輸出貿易の花形たる電球及び琺瑯鐵器は、最近衰退の一途を辿りつゝあり新市場開拓、舊市場の挽回による局面打開の緊要が痛感されてゐるが、本年一月以降十月末までに至る國別輸出の消長と前年同期のそれを比較すれば電球は一千六十九萬二千九百八個十四萬一千四百八十二圓の減少で琺瑯鐵器は五百七十一斤、百六十五萬九千百四圓の激減となつてゐる即ち

電球　英印、英本國、英領海峽植民地、蘭印、愛蘭自由國、ベルギー、アフリカ方面で、何れも前年同期間に比し著減し殊にフイリツピン（前年輸出五五二圓）佛國（前年同一四、三六二圓）及びパナマ（前年同一一〇〇四圓）は本年に入つて輸出皆無となつて居る、僅かに增加した國は中華民國、シヤム、アメリカ、カナダでビルマ（一三一三圓）トルコ（五、〇四〇圓）パレスチナ（四二〇圓）へは新規輸出をみせて居り結局に於て三千七百八十三萬三千九百四十二圓を出したに過ぎない

琺瑯鐵器　蘭印、英印、シヤム等の激減を初めとし、フイリツピン、カナダ、英海峽、アフリカ等皆減少殊に佛領印度（昨年同期間三、一五八圓）ベルギー（同二、四八〇圓）及びアルゼンチン（同一九〇圓）の如きは本年の輸出皆無と云つた有樣で僅かにフランスへ二千六百九十六圓を出したのを初め關東州、滿洲國、支那、英國、オーストリアに夫々輸出增を見たに止まり結局に於ては二百八十七萬九千六百十四斤七十二萬二千七百三十圓を示したに過ぎない

本年度關稅收入

二月一日現在同第九回決算の結果を左の通り發表した
一一、二三三、〇〇〇餘

本府關稅課調査によれば昭和十三年度十月迄の關稅、出港稅及噸稅收入次の如し（單位圓）

關稅	九、四三三、四四五
輸入稅	五、九八五、一六七
移入稅	三、四四八、一七八
出港稅	一〇八、八二〇
噸稅	四四、一五〇

濟州島の開發 電力供給は南電
東拓の計畫進捗す

東拓の濟州島開發計畫は役員の現地調査報告に基き東京本社に於て最後案の決定を急いでゐるが、工場敷地は濟州に決定し電力供給は南鮮合同が擔當する事になつてゐる目下南鮮合同の火力發電計畫を東京本社で檢討中であるから原案が承認されれば本極りとなる譯である、濟州港の築港計畫は國庫補助により全南道當局の計畫によつて實施されるのであるが、築港關係より道の計畫に變更を來しはしないかとの懸念もある、然し東拓としてはこの如何にかゝはらず豫定通り計畫を進める方針である

皮革の制限 幾分緩和さる
業者の窮狀打開

本府殖產局では皮革業者の窮狀打開と一般需要者の便宜を圖るため去る九月一日より實施中の皮革使用制限令を緩和し今後は大要左の如き方針を以て臨むこと、決定、九日各道知事に下達するところがあつた、今回の緩和は諸合の現際の在庫量を調査檢討せしめた結果その數量は相當豐富にして軍部の需要數量を控除しても尚相當の餘分あることが明かとなつたもので、今回緩和することゝなつたものである方針左の如し

一、靴用革に就ては本底革に牛革を使用する場合を除くの外（本底革に代用革を使用する場合）靴の製造を許可するも支障なきこと、但し官公衙又は學校の注文にして、已むを得ざる場合は本底革に牛革を使用する場合と雖も之れが製造を許可するも支障なし
二、馬具、サドル、運動用具又は革砥の製造業者の所有する牛皮は、それを自己の生業に使用する事を許可するも支障なし
三、該令第一條又は第二條に揭ぐる物品又はその材料の製造をなす者が同令の運用により、生計上甚しく支障を來す場合は前二條に拘らず同令第一條又は第二條に揭ぐる物品へ又はその材料の製造を許可するも支障なきこと
四、前各號の許可は各製造業者の製造能力及生計上の支障の程度を參酌し、大體一月を一期間として過去の實績の二分一を超えざる範圍に於てこれをなすこと
五、皮革在庫數量の不均衡は所在同業者の團體等を指導して從來の同業せしめ可及的速かにその組合の是正に努むること

北鮮炭礦專務 堀江氏に內定

東拓系北鮮炭礦（資本金五百五十萬圓）は來る十三日臨時株式總會を開催するが、佐藤金融課長の辭任となつてゐる專務取締役には堀江貢之助氏が就任するに內定してゐる

堀江氏は東拓の支店長課長を歷任し奧羽東京支店長を最後に閑地に就いてゐた人で溫厚な人である

東拓鑛業無配

北鮮の水害打擊で相當の痛手を蒙つてゐた東拓鑛業は今期無配と決つた、同社では無理して持越せば配當に困難でないが、此の際根本的健全にあて今後の活躍に資するものであると言つてゐる

清涼飲料にも 原料手當難痛切
十四日對策打合會開く

全鮮清涼飲料同業組合聯合會では原料、物資統制に依る原料難緩和對策に就き種々協議するため十四日午後一時から京城府民館に於いて各組合代表三十餘名、本府から西龜衛生課長外關係官出席して協議、對策を講ずることになつた

混砂米禁止で 原料米檢査嚴重
米豆查定會申合す

大阪、東京始め內地主要都市が相次いで無砂米以外の取引を禁止することになり、從つて無砂米調製の原料米嚴選の必要に迫らるゝに至つたが鮮內檢查所では今年の米豆查定會開催に當り赤米及夾雜物の混入步合を更に引下げ、白米檢査の際混入物の制限を嚴重にすることになつた

あるが、仁川府穀物檢査會では極力これの防止策を講ずべく獲れて役員會を開催し、存置運動の決議文を作成當局へ陳情した同場合に依つて近く市民大會を開催する意氣込みであると言ふ

漢銀預金激增
來年は五千萬圓目標

漢銀の最近における預金增加の趨勢は著しきものがあるが、十一月中のみにて預金純增百八十九萬圓に達し總額三千九百八十萬圓に達してゐる、昨年末に比し七百六十萬圓の純增であり、來る十八日から第一通支店も開業となるし、地方經濟の好調と積極政策により來年は預金總額五千萬圓目標をもつて進むこと、なつた

藥工品需給調整規則
產組取扱方に就き通牒

本府では藥工品需給調整規則による產業組合の藥工品取扱ひにつき七日次の如く例規通牒を發した

一、產業組合は組合員所要の藥工品を定款の定むるところにより蒐集し、自家用を除き外は全部之をその道の藥工品取扱業者に特約販賣契約を以て賣渡しすること
二、產業組合はその財政狀態及取扱ふべき藥工品の數量等に應じその道の藥工品取扱業者の株式を所有し、株主としてその事業の經營に參劃し、以て藥工品の需給調節の圓滑を期すること
三、產業組合の取扱に係る藥工品の諸掛及手數料に就いては、本府及道所定の諸掛を目金額にして、買收より販賣に至る迄の間投資勞作危險負擔者としての產業組合に歸屬せしむべきものは之を產業組合に歸屬せしむること

總裁の意思一つで決る 後任問題等考へて居ない
東拓總裁後任問題 八田拓相語る

【東京支社發】東拓總裁安川雄之助氏の進退については、一部に同氏に既に病氣全快出勤の機會に於て適當な後任者に任期滿了と同時に道を譲りたいとの心境を打開したと傳へられ、且つこれは相當信ずべき理由であるとされてゐるが、最近八田拓相はこの問題に關して質問に答へて次の如く語つた

安川氏からかゝる話を聞いたことはない、任期滿了とともに引退してもらう方が良いかに就いては、未だ何事も考へてゐない、安川氏は就任以來大過なくやつてゐるのであるから、私として積極的に進退の意思を論ずる理由はなく、總裁の意思一つで決まることゝなろう、從つて後任總裁など全然念頭にない

國債賣捌 朝鮮關係は二社
券八社で

今回全社證券引受會社に於ては、國債消化普及に貢獻する爲め、日本銀行引受國公債の賣捌き取扱ひをなす事となつたが朝鮮に於ては山一證券及藤本ビルの二社に於て取扱はれ、賣捌は日銀の賣出價と同樣に賣捌かれる事となつてゐる

山一證券株式會社、藤本ビルブローカー證券會社、日本勸業證券株式會社、日興證券株式會社、川島屋商店、野村證券株式會社、小池證券株式會社、共同證券株式會社

ゴムロール配給に 穀協も手數料を要求

鮮產ゴムロールの配給は今回結成された朝鮮ゴムロール販賣組合から行はれてゐるが、從來配給元請で本府監督の下に一定の手數料をとり相當繁盛をなしてゐた穀物協會は現在無手數狀態にあるので、一組十錢の手數料を要求するころ、たり八日橫山理事他三名の代表委員に販賣組合及當局へ陳情を行つた

歲末の銀行 營業時間決る

歲末の銀行營業時間及び大晦日の强調週間は次の通り決定した

銀行營業時間は十五日より二十一日迄例日より半時間を延長し、午後四時半とする、土曜日も四時半迄大晦日三十一日は土曜日午後から午後五時迄

仁川米豆部の移轉說に反對
當局へ存置陳情

朝取仁川米豆部では來年五月を以て營業期間が滿了となり、これを契機に京城移轉說が擡頭しつゝ

佛國の在支權益
（三）……公共事業と商業的權益
時事解說

鑛山　而して滇越鐵路は雲南省唯一の輸出路たる地理的條件に惠まれて必然的に雲南省下の探鑛權を掌中に入れると同時に個舊地方に錫鑛山開發會社を數箇設立した、この錫鑛山の錫鑛は日本の南支進出に關聯して更に興味津々たるものがある、例へばラカム氏は日本の南支進出に伴つて錫鑛權益をも確保した場合にはその全供給の入手をマレー聯邦に仰いでゐる日本は當然マレー半島に依存する必要はなくなるであらうと指摘してゐる、かうなるとフランスは外の途に錫鑛を求めねばならなくなるであらう、興味の中心は日本が此等の錫鑛山

開發　權益を獲得し得るか否かに懸つてゐる。同じく佛領印度支那に隣接する廣西省も亦多量の錫鑛物を埋藏してゐる。今次の事變勃發直前佛支合辦にて廣西省內の各種鑛石を採掘せんとする交涉が行はれてゐたがこの交涉が成功せば佛國は問題の錫鑛山開發權及びその鑛石搬出に必要な鐵道敷設權を得る事とならう。又目下廣西より印度支那に通ずる鐵道建設が相當進捗してゐると傳へられる、開港都市に於ける公共事業に事變以來日本は

接收　前述兩方面に亘つて續々接收合併して目覺しい進出を見せてゐるが、佛國は依然英國、米國と共に根強い勢力を張つてゐる。フランスの公共事業も主に上海に集中されてゐる、上海法商電車電燈自來水公司は上海地方に水道、電燈及び市內電車を經營してゐるがその水道配給收入年約一千五百萬法、その電力、電燈收益は三千萬―四千萬法と見積られる。然しこの大會社も上海

事變　の影響を蒙り四億法より二億五千萬法に減資せざるを得なくなつた。又上海には上海電話公司ありその資產は一千五百萬法乃至二千萬法と推定される。然し佛國の在支公共事業中最大のものは何と云つても前述の滇越鐵路にしてその輸送量は年三十萬噸を超え收益は一九三六年、四千五百萬法三七年、六千萬法、今年一月以降四月では二千四百萬法と前年同期に比し一千百萬法の激增を見せ事變以來如何に活潑な

輸送　に活潑な活動を續けてゐるかが明白である。この鐵道建設費は實に一億六千五百萬金法、現在の法貨に換算すれば十六億五千萬法といふ莫大なるものである。フランスの在支商業權益は商館銀行、保險會社等に進出を見せてゐるが、その投資額は巨額ではない。C・F・レーマー氏の調査資料を基礎としてラカム氏は純然たるフランス商業投資額を七億法と概算してゐる。この數字は多少過大評價に失するがフランス系商館銀行、保險會社に對する

投資　額は少くとも二億法と見積られ主として上海に集中されてゐる。在支佛系銀行は印度支那銀行と中法工商銀行の二つある、前者は上海、廣東、漢口、北京、天津、昆明に各支店を設置し、近年佛支關係に係大な役割を演じてゐる。佛系保險會社は一九三七年現在も[illegible]會社を算し、その中法業保險公司が主なるものであるが、最近は中[illegible]團の法規によりその活動を限ぜられてゐる、フランスの支部における土地所有は個人と宗教

團體　とに分れ佛國民個人の在支籍土地所有約六億法の互額に評價されその多くは上海においてである

漢江水力電氣 株式募集取扱
一、募集株數 貳萬株
一、申込期間 十二月十三日から十二月十五日迄
一、申込單位 拾株
一、拂込期日 昭和十四年一月十二日
藤本ビルブローカー證券
京城府黃金町二丁目 電話本局② 二八六二・九九六八番

朝鮮取引所仲買人 家元大郞商店 仁川

株式（九日）

朝取短期

銘柄		寄付	大引	高値	安値
朝取	前	[illegible]	[illegible]	[illegible]	[illegible]
朝取	後	[illegible]	[illegible]	[illegible]	[illegible]
同新	前	[illegible]	[illegible]	[illegible]	[illegible]
同新	後	[illegible]	[illegible]	[illegible]	[illegible]
大新	前	[illegible]	[illegible]	[illegible]	[illegible]
大新	後	[illegible]	[illegible]	[illegible]	[illegible]
東新	前	[illegible]	[illegible]	[illegible]	[illegible]
東新	後	[illegible]	[illegible]	[illegible]	[illegible]
滿鐵	前	[illegible]	[illegible]	[illegible]	[illegible]
滿鐵	後	[illegible]	[illegible]	[illegible]	[illegible]
同新	前	[illegible]	[illegible]	[illegible]	[illegible]
同新	後	[illegible]	[illegible]	[illegible]	[illegible]
鐘紡	前	[illegible]	[illegible]	[illegible]	[illegible]
鐘紡	後	[illegible]	[illegible]	[illegible]	[illegible]
拓殖	前	[illegible]	[illegible]	[illegible]	[illegible]
拓殖	後	[illegible]	[illegible]	[illegible]	[illegible]
日產	前	[illegible]	[illegible]	[illegible]	[illegible]
日產	後	[illegible]	[illegible]	[illegible]	[illegible]
朝石	前	[illegible]	[illegible]	[illegible]	[illegible]
朝石	後	[illegible]	[illegible]	[illegible]	[illegible]
小野田	前	[illegible]	[illegible]	[illegible]	[illegible]
小野田	後	[illegible]	[illegible]	[illegible]	[illegible]

朝取定算と日步

銘柄	算定	日步	代引
朝取	[illegible]	[illegible]	[illegible]
同新	[illegible]	[illegible]	[illegible]
大新	[illegible]	[illegible]	[illegible]
東新	[illegible]	[illegible]	[illegible]
鐘紡	[illegible]	[illegible]	[illegible]
拓新	[illegible]	[illegible]	[illegible]
滿鐵	[illegible]	[illegible]	[illegible]
小野田	[illegible]	[illegible]	[illegible]
日產	[illegible]	[illegible]	[illegible]

朝取短期建玉表

銘柄	賣方	買方	差引
朝取	[illegible]	[illegible]	[illegible]
同新	[illegible]	[illegible]	[illegible]

大株長期

銘柄	前寄	前引	後寄	後引
大新	[illegible]	[illegible]	[illegible]	[illegible]
東新	[illegible]	[illegible]	[illegible]	[illegible]
拓新	[illegible]	[illegible]	[illegible]	[illegible]
鐘紡	[illegible]	[illegible]	[illegible]	[illegible]
滿鐵	[illegible]	[illegible]	[illegible]	[illegible]
同新	[illegible]	[illegible]	[illegible]	[illegible]

大株短期

銘柄		寄付	大引	高値	安値
大新	前	[illegible]	[illegible]	[illegible]	[illegible]
大新	後	[illegible]	[illegible]	[illegible]	[illegible]
鐘紡	前	[illegible]	[illegible]	[illegible]	[illegible]
鐘紡	後	[illegible]	[illegible]	[illegible]	[illegible]
滿鐵	前	[illegible]	[illegible]	[illegible]	[illegible]
滿鐵	後	[illegible]	[illegible]	[illegible]	[illegible]
東新	前	[illegible]	[illegible]	[illegible]	[illegible]
東新	後	[illegible]	[illegible]	[illegible]	[illegible]
日鐵	前	[illegible]	[illegible]	[illegible]	[illegible]
日鐵	後	[illegible]	[illegible]	[illegible]	[illegible]
日レ	前	[illegible]	[illegible]	[illegible]	[illegible]
日レ	後	[illegible]	[illegible]	[illegible]	[illegible]
富士電	前	[illegible]	[illegible]	[illegible]	[illegible]
富士電	後	[illegible]	[illegible]	[illegible]	[illegible]
帝人	前	[illegible]	[illegible]	[illegible]	[illegible]
帝人	後	[illegible]	[illegible]	[illegible]	[illegible]
新船	前	[illegible]	[illegible]	[illegible]	[illegible]
新船	後	[illegible]	[illegible]	[illegible]	[illegible]
國策	前	[illegible]	[illegible]	[illegible]	[illegible]
國策	後	[illegible]	[illegible]	[illegible]	[illegible]
日曹	前	[illegible]	[illegible]	[illegible]	[illegible]
日曹	後	[illegible]	[illegible]	[illegible]	[illegible]

大株短期喰合

銘柄	賣	買	取組
滿鐵	[illegible]	[illegible]	[illegible]

東株長期

銘柄	前寄	前引	後寄	後引
東新	[illegible]	[illegible]	[illegible]	[illegible]
大新	[illegible]	[illegible]	[illegible]	[illegible]

東株短期

銘柄		寄付	大引	高値	安値
東新	前	[illegible]	[illegible]	[illegible]	[illegible]
東新	後	[illegible]	[illegible]	[illegible]	[illegible]
鐘紡	前	[illegible]	[illegible]	[illegible]	[illegible]
鐘紡	後	[illegible]	[illegible]	[illegible]	[illegible]

東株短期喰合

銘柄	賣	買	取組高
滿鐵	[illegible]	[illegible]	[illegible]
新東	[illegible]	[illegible]	[illegible]

東京現株

銘柄	値	銘柄	値
東株	[illegible]	滿鐵	[illegible]
新鐘	[illegible]	鐘紡	[illegible]
新鐵	[illegible]	東拓	[illegible]
鐘紡	[illegible]	同新	[illegible]
麒麟	[illegible]	富士紡	[illegible]
電燈	[illegible]	日石	[illegible]
東電	[illegible]	王子	[illegible]

期米（九日）

朝取仁川

限月	當限	中限	先限
前場（一）	[illegible]	[illegible]	[illegible]
（二）	[illegible]	[illegible]	[illegible]
（三）	[illegible]	[illegible]	[illegible]
（四）	[illegible]	[illegible]	[illegible]
（五）	[illegible]	[illegible]	[illegible]
（六）	[illegible]	[illegible]	[illegible]
（七）	[illegible]	[illegible]	[illegible]
（八）	[illegible]	[illegible]	[illegible]
（九）	[illegible]	[illegible]	[illegible]
（十）	[illegible]	[illegible]	[illegible]

東京期米

節	當限	中限	先限
前場（一）	[illegible]	[illegible]	[illegible]
後場（一）	[illegible]	[illegible]	[illegible]
出來高	[illegible]	[illegible]	[illegible]
取組高	[illegible]	[illegible]	[illegible]

大阪期米

節	當限	中限	先限
前場（一）	[illegible]	[illegible]	[illegible]
後場（一）	[illegible]	[illegible]	[illegible]

大阪期米喰合

限月	賣方	買方	取組高
當限	[illegible]	[illegible]	[illegible]
中限	[illegible]	[illegible]	[illegible]
先限	[illegible]	[illegible]	[illegible]

商品（九日）

大阪綿絲

限月	寄	引
前場	[illegible]	[illegible]
後場	[illegible]	[illegible]

橫濱生絲

限月	寄	引
前場 當限	[illegible]	[illegible]
後場 先限	[illegible]	[illegible]

大阪綿花

限月	寄	引
前場	[illegible]	[illegible]
後場	[illegible]	[illegible]

大阪人絹

限月	寄	引
前場	[illegible]	[illegible]
後場	[illegible]	[illegible]

東京人絹

限月	寄	引
前場 當限	[illegible]	[illegible]
後場 先限	[illegible]	[illegible]

新井人絹

限月	寄	引
前場	[illegible]	[illegible]
後場	[illegible]	[illegible]

大阪砂糖

限月	寄	引
前場	[illegible]	[illegible]
後場	[illegible]	[illegible]

外電（九日）

品目	値
倫敦金塊	[illegible]
紐育銀塊	[illegible]
米棉	[illegible]
印棉	[illegible]
スチール株	[illegible]
アナコンダ株	[illegible]
米日爲替	[illegible]
英米爲替	[illegible]

金融（九日）

項目	値
日銀發兌（八日）	[illegible]
東京コール	[illegible]
鮮銀發兌（八日）	[illegible]
鮮銀準備	[illegible]
九日	[illegible]

朝鮮取引所京城株式取引所仲買人
株式 期米
太
新田義民商店
電話本局 220 代表 2170

半島に誇る 證券市場 朝鮮取引所
滿鐵商品引にも 穀物取引にも
二田原商店
朝鮮取引所仲買人 京城

株式 押目買に 猛反騰 後場激落す

前場　前日後場好調に推移高値に打止めたるあと今朝は阪地の一服を移して當所は朝新不申大新五と敍調しさまま押目買氣强くあと揚勢して引際は遂に寄値を拔き三二圓丁と高かつたが爾內は依然低迷東一本に限られ他株は依然低迷裡に推移朝新は二五二圓八と五安昭菱六八圓五鐘紡一五二圓丁と五安と諸株頭重く始まりあと一段安い處で採合に移つたが爾次下り坂となり朝新は三〇圓移し結局朝新不申鐘紡一五二圓丁新東一三一圓丁大新不申朝新不申と引際軟化して終る

後場　寄後反騰後引保時利を悲落して波瀾調に崩引せる舞先阪地の崩落を入れて當所も朝新三三圓四鐘紡一五一圓丁と一圓一安大新不申新東一二八圓八と二圓三安朝新不申

目先は高い

と諸株下放れあとも波瀾含みの場面であつた

明治町覺書

まだ春を開けもせぬ所謂「重大聲明」を好感して騰げた相場だ▲不自然で作爲的なものとも考へられるが反面そんなに地合が旣轉し環境が良くなつた事とも觀測される▲自己遠觀と云ふ路をふさけてゐる事を思へば戰勝日本を運び切り崩し立てる譯にも行かないし殊には對外關係が絶々うなりなり始める事である▲內蒙外患この相場の先往は頗る多夢多事▲本向きにその樂悲を語る事は困難である▲然し大體に於て目下の地位は過般の大擾落の反動過程に差し掛つてゐるものと見られ年末も接近してゐる事であつて見れば恒例の餅搗相場を展開し乍ら一應の高値を示現しても不自然ではなさゝうだ▲鐵株が振ふべくして一向振はないのは氣に掛るが依然根本的な政治問題を顧慮してゐる結果だと思はれる▲然しそのうらに統制下の現株界の行くべき處を見出し過去の訂正人氣は必然的に出て來なければならない▲反動と云ふよりは再出發とでも稱するかんとか根本的な株界機構の改革とかな▲問題が株界機構の改革とかなその延退振りも生易しいものではなささうだが▲一歩先に新東が訂正運動を開始したのだそうく鐘株もおみこしを上げる時かも▲陸羊新東が一寸軟化した再び三十圓臺に割込みさうな氣配だ▲玄人の見方に依るとこの邊けもう少し安い處があつた方がくのに都合が良いとの事だ▲その根據は「重大聲明」を好材と見做した筋は吃驚玉手箱と云ふ事にならなければ幸甚だが▲どうも政府筋の聲明と云ふ奴は洗濯してそれこそ煙見たいに摑へ處がない▲良く云へば愼重惡く云へば「ずるい」更に角不信要領な事夥しい▲それだけにその時の地合次第で良くも惡くもとつちにでも取れる▲今回は斯くの通りの地合である際に大陸建設が着々と進展しつゝある時だから▲良い方と定めて賣くか

株式 現物部 6131 6132 6134 短期部 5151 5152 5153
漢江水力 目下新株募集中
當社は日本高周波、京春鐵道への電力供給を目的として殖銀中心に設立決定したもので第一期計畫は十萬キロ、京仁地方の電力需要激增に加へ京春鐵道、高周波の事業擴張で電力消化は容易、建設中は五分配當、建設後は八分配の豫定事業內容といひ、背景といひ申分なく、好調の投資株、目下新株募集中、至急御申込みを乞ふ

京城府明治町 源山本源作商店
殖銀新株式公募 漢江水電株式募集
右當店ニ於テ取扱申候間何卒御用命願上候

銘柄	値	銘柄	値
デーゼル	[illegible]	鐘紡新	[illegible]
アルミ新	[illegible]	日鑛新	[illegible]
エタ新	[illegible]	ラサ新	[illegible]
潮工新	[illegible]	日曹鐵	[illegible]
鐘實業	[illegible]	ニッケル	[illegible]
東邦ベ	[illegible]	陽レ新	[illegible]
日曹ベ	[illegible]	淺二新	[illegible]
日曹新	[illegible]	東拓新	[illegible]
九曹達	[illegible]	製 鋼	[illegible]
窒素新	[illegible]	大同電新	[illegible]
汐水新	[illegible]	宇電新	[illegible]
日華紡	[illegible]	北樺炭	[illegible]

部分的に强調 現株市況

清算の押目買强調に現株界も引續き賣り動含的に買物が見受けられた

▲商新二七圓二鐘新四七圓丁川造四九丁と一圓高同優先株五四圓丁日本紡九四圓五同新三五圓丁同興紡六〇圓三日華紡四三圓三本鉾紡四三圓五と一圓高▲新興人絹五四圓三太陽レーヨン四六圓八同新二一圓三東邦人造四四圓丁昭和人絹四八圓八日新三九圓丁新日レ一五圓三第二帝人六一圓五日東紡七四圓五同新四〇圓五▲日曹新二九圓丁三菱鑛業新三六圓八鋼管新七二、三と五十錢高同二新四七圓五日鐵五八圓五同▲新一五四圓二▲東洋曹達五三圓三同新一五四圓五と一圓高▲日曹製鋼三五圓五同新二五四圓八と七十錢安▲東邦パルプ二二圓五パルエ二五圓丁▲小林新一八圓六朝石五九圓丁同新一九圓丁朝鐵新十〇圓六

大京城證券合資會社
本日ノ動キ 午前十一時調

銘柄	値
日本電力	[illegible]
同新	[illegible]
東洋汽船	[illegible]
同新	[illegible]
日本紡新	[illegible]
昭和人絹	[illegible]
人造羊毛	[illegible]
日曹パルプ	[illegible]
デイゼル	[illegible]
アルミ新	[illegible]

國債 閑散乍ら小堅し

相變らず閑散市場の小强みに氣配手閑く甲號二圓五分は五錢方小締つた來會は大阪の鞘りを移し六分半五分半ともに二、三十錢小締を示した

公社債賣物

銘柄	値
甲號五分利	103,30
四分利	102,95
四分利	102,95
三分半利	98,75
國債（いろ）	98,00
[illegible]	374,30
[illegible]	368,30
[illegible]	193,75
[illegible]	100,30
[illegible]	98,60
[illegible]	100,00
[illegible]	99,0
[illegible]	100,00

期米 昂騰後伸惱む

前場　今朝は阪地の手堅い商狀と正米高に買氣を刺戟して當四圓十一錢中出來ず先三圓八十五錢と前日の止値より六錢高に寄付きの鼻阪地高を入れて出直りと見る買物を呼び更に八十六錢と反撥せしが吹値は小相場と見る買方の利喰急ぎに頭を押へられアト仕連閉

後場　伸惱み持合をなし前止せるあと阪地の下寄りに當所は當三圓九十七錢中三圓七十六錢先三圓八十五錢と前止値より三圓安く二節も八十五圓と同事持合を示してゐた

受米手口なし

問題の當限に付ては既報の如く買方中某有力者が群山の菱ク米を準備せる事は云ふまでもなく既に買附を經つた數量は約壹萬石と目されてゐる從つて之れに對する賣方側が果して受米するかどうかで買方主力と目される丸商では現物買附けると同時に當限を賣米を手仕舞されもし殘る買玉は幾何もないと其他には之れと受米手口のない際とて當限の前途に對しては不安氣分を釀成されてゐる情勢である

商談見送り

正米は銀三等が三十三圓九十五錢で前日に比し十錢高であるが產地はそれでも買殘する者が殆ないと地場の移出商は勿論政府に旗賣りせる者も三圓九十錢以上は賣氣薄のため取引は閑散であるが九錢五厘所なるも各精米所は內地賣行き不良のため休業する向が多い際とて買氣乏し一方產地の商人は思惑する等から商內は殆んど出來ざる狀態である又大豆龍山三等三十二圓二三十錢と一時高値に比較すると約一圓安であるも移出商側で付內地の必需筋が一巡買附けを終り注文薄の際とて買附けを見送つてゐる者が多く從つて商談は殆んど成立せない情勢である

菱ク米輸送難

この當限に對する賣方中群山の菱ク米を準備せる事は既報の通りたるがその本船に付いて聞く所に依ると地場の某有力な精米所で買附米は江景の銀四等を仁川倉の三千

期日に遲れる

貨車廻りの不円滑に政府へ納入する米は仁川管內が未だ五萬叭足らずで殘り十五萬叭以上の米が期日迄に全部納濟するかどうか懸念されてゐるのみか農林省に於いても入庫成績の不良に多く賣悩した者には注意すると云ふ始末である從つて應募者に於いても產地買約者に對し發送方を督促するも貨車がいくら請求しても廻つて來ぬとて豫定期日より遲れる物が多く發生されるに至つてゐる

三圓八十錢迄で買附けその數量は約二十車位と目されてゐる所が貨車廻りの不円滑にその米はまた一叺も積み出してなく當限の納會までに全部輸送するか懸念されてある狀態である

農家の平均賣

農林省では去る六日今月中旬決定する十三年度產米の公定價格に對する各地產米の格差を決定せるがそれに依ると一二等級の米は從來と大差なきも三等以下五等米は二十錢乃至三十錢の格上げとなつた物が多いして見ると公定價格の最高價格は本年通り据置きになつても米自體から云へばそれ丈け引上げたと同樣である共所へ最低價格を引上げるとすれば下値は益々制限されると同時に農家はこの邊賣急がなくとも賣り捐する憂が無くなるので產地から出廻つて來る米は同一層平均され相場は强硬を維持するの外なからうと見る向も少なくない

米界

相場が惡目を見せても直ぐ盛返して來るのは米其物が政府に旗賣りせる運中の買附けで三十三圓九十錢所に下げ一つてゐるのとも一つは人氣の賣過ぎも手傳ふてゐるものである▲從つて相場は政府に納入する米の阪附けが濟むまでは斯うした强硬は免れないと云ふで正米も三十四圓所になると移出筋は勿論政府に旗賣りせる者も買附けを見送り高くなりやらがないので相場もこの邊復活する事は困難と云ふの外ない▲困難と云へば今朝北鮮から來た某氏に產地の狀況を伺ふて見ると籾の調高と北販の關係で玄米を調製する者は例年の半分に減つてゐるので籾の方けも小作者のは依然で籾の方は今後自作農の賣物が一巡出盛し之れからは自作農の賣物であるが安く手離すに手放さないため產地は往生してゐるさうである▲さうと云へば當岸迴りの大湖で相當押しかけねばならぬのに依然品薄を呈してゐる事が寛はれると同時に丸仁米を製高と見てこの邊先買りしたり精算をいゝ賣場と見る事は大に一考を要するかも知れない

三和株式現物店 京城府明治町一丁目
電話本局② 代表 6101 6102 6103 6104 6105 3922

十二月九日 ▲商▲安

銘柄	値	銘柄	値
京紡	[illegible]	東人造	[illegible]
鐘紡新	[illegible]	北鐵	[illegible]
昭和人絹新	[illegible]	日石	[illegible]
日レ新	[illegible]	日曹	[illegible]

各地正米市況

品目	値	品目	値
新玄米 三等	[illegible]	多摩	[illegible]
並玄米	[illegible]	穀良都	[illegible]
白米丸仁一等	[illegible]	新田	[illegible]
多摩	[illegible]	穀良都	[illegible]
陸羽	[illegible]	大豆	[illegible]
龍山三等	[illegible]	群山三等	[illegible]
鎭南浦三等	[illegible]	新義州三等	[illegible]
釜山三等	[illegible]	濟州三等	[illegible]
水原三等	[illegible]	小麥	[illegible]
大邱	[illegible]	群山	[illegible]

京城商品市況

品目	値
京城穀物市場	[illegible]
一般商品市況	[illegible]

銘柄	値	銘柄	値
三越	[illegible]	金剛山	[illegible]
長谷川	[illegible]	丁子屋	[illegible]
九一	[illegible]	平田	[illegible]
双葉	[illegible]	育英	[illegible]
改良園	[illegible]	東方	[illegible]
寸鐵	[illegible]	三菱	[illegible]
公會堂	[illegible]	金九	[illegible]
九枚笹	[illegible]	四季	[illegible]
金明	[illegible]	九	[illegible]
開城	[illegible]	太神	[illegible]
不老草	[illegible]	三井	[illegible]
天桃	[illegible]	山	[illegible]

○阪神雜油
品目	寄値	引値
阪神FOB	[illegible]	[illegible]
北海物大豆	[illegible]	[illegible]
○大連特產	[illegible]	[illegible]
大豆	[illegible]	[illegible]
豆粕	[illegible]	[illegible]
豆油	[illegible]	[illegible]
シカゴ小麥	[illegible]	[illegible]
取金	[illegible]	[illegible]

京日御賣物價

品目	値
金（市中賣値）（一匁）	[illegible]
白金（一匁）	[illegible]
純銀 市値（一匁）	十七錢
○食料品（京城主要商店調）	
朝鮮栗（百斤）	[illegible]
精糖	[illegible]
○燃料品（小卸賣）	[illegible]
撫順炭中塊一噸	[illegible]
鮮內無煙炭切込一噸	[illegible]
練炭	[illegible]
薪 松（十貫）	[illegible]
石油	[illegible]
○建築材料	
角材（赤松）	[illegible]
板材（赤松）	[illegible]
セメント小野田（袋）	[illegible]
大豆安東物（一枚）	[illegible]
硫安	[illegible]
過燐酸石灰內地物（十貫）	[illegible]
○雜品	[illegible]
○金物	[illegible]
丸釘	[illegible]
電氣銅	[illegible]
鐵板	[illegible]
ブリキ	[illegible]
針金	[illegible]
小泥板	[illegible]
○植物性油	
ヒマシ油	[illegible]
白絞油	[illegible]
亞麻仁油	[illegible]

京城日報
朝刊　本日朝夕刊共十六頁

對立氣分激化し 各所で佛、伊人が衝突
チユニスの物情騷然

ロンドン特電【八日發】デイリー・メール紙チユニス特電によればチユニスにおいては約二千の騎馬警官が出動して市內の警戒に當つてゐるが、フランス、イタリー人の對立氣分は增大して各所に衝突が行はれ多數の負傷者を出してゐる、イタリー人はイタリー國歌を合唱「われ等はイタリーのチユニスを要求する」とデモを行つてゐるのに對し、フランス人も「ラ・マルセーズ」を歌つて反對の氣勢を示してゐる、なほ手に棍棒を持つた約七百のイタリー人の一隊は警官隊と衝突して多數の負傷者を出し三十名は警官の手に逮捕されたが、形勢の重大化に備へてフランス爆擊機十四台が待機してゐる

イタリー軍隊 佛、西國境に集中か

パリ特電【八日發】スペイン派遣のイタリー軍隊が八日ピレネー山脈に沿ひ側面行動を開始したとの事實に關してパリではイタリー軍隊がフランス、スペイン國境の近距離內に集中されつゝあるのではないかとの噂が傳へられ、フランス當局は甚だしく焦慮してゐる　非公式情報では約一萬のイタリー機械化部隊が人民戰線軍に攻擊を行つたといはれる

佛自動車部隊に出動命令

ロンドン特電【八日發】イブニングスタンダード紙の報ずるところでは、フランス政府は佛伊關係の緊迫化に鑑み、アルゼリア駐屯の自動車部隊に對しチユニス增援を命令したと言はれてゐる

パリ特電【八日發】目下パリでは政府が秘密裡にチユニスに大部隊の軍隊を移動せしめてゐるとの噂が頻りに行はれてゐる、即ち、アルゼリアより數個の聯隊がチユニスに派遣され、イタリー領リビアの國境を固め萬一の場合に備へられてゐると傳へられてゐる

佛の意向を質す
スエズ問題外二項目を提示

ローマ特電【八日發】確實な情報によればイタリーはポンセ駐伊フランス大使に對し次の三項目に對するフランスの意向を質したといはれる

一、スエズ運河會社にイタリー代表を參加せしめ、イタリー船舶の運河通過料を値下げすること
二、イタリーにアヂスアベバ―ヂブチ鐵道を讓渡すること
三、スペイン人民戰線軍參加のフランス義勇軍の撤收を保障すること

イタリー總領事館の窓硝子を破壞す
フランス人の反伊示威熾烈

【チユニス八日同盟】去る三十日イタリーのフランス領チユニス返還要求示威に端を發した佛領チユニスに於ける反伊運動は日毎に猛烈となりつゝあるが、八日も又多數のフランス人はイタリー總領事館に殺到し窓硝子を破壞し、警官は多數の暴徒を逮捕したのみで死傷者はなかつた、イタリー側は日を加ふるにつれて盛んになる反伊示威運動を重大視し八日チユニス駐在イタリー總領事エム・シリムバ氏はチユニス駐在佛總領事ギヨン氏に對しイタリー暴徒がイタリー總領事館の窓硝子を破壞した暴行事件に對し嚴重な抗議を提出した

イタリー國內の對佛示威猛烈

【ローマ八日同盟】チユニス、コルシカ等各地に於て行はれてゐるフランス側の反伊示威に端を發したイタリーの學生青年の示威運動は八日には遂に全國的に擴大し　トリエスト、ゼノア、ベネチア、パドヴァ、ベルギア、アンコナ等の各地の學生は町を練り歩き在地フランス領事館に對して盛んに示威を行つてゐるが、政府の警戒嚴重のため各地とも騷擾をかへてフランス領事館に殺到して「チユニス、コルシカを返せ」と叫ぶのみで騷擾に至らず、官憲も交通整理に努めた、但し午後ミラノ、ボロニヤ、ナポリに入ると共に學生運動はフイレンツエ、リヴオルノ、ボロニヤ、ナポリ……

り、メツシナ其の他で組織的に行はれ、殊にシシリー島のマルサラではチユニスの對岸チユニスに近い點で民衆の示威運動は一層猛烈を極め、今や、イタリー全國民の對佛感情は沸騰點に達した

敕題詠進歌
既に四萬首を突破

【東京電話】昭和十四年歌會始の御題「朝陽映島」の詠進は十日を以つて締切られるが詠進數は九日既に四萬首を超え、御歌所では連日整理に多忙を極めてゐる、東亞の新秩序建設と共に燦然と輝く聖戰を謳歌して感激裡に非常時局下に活躍する民草の赤誠に詠進歌として畏くも天覽の榮に浴するのであるが、此の度の詠進は第一線で勇戰する將兵の分のみは異式でも支障ないことになつたので戰線からの詠進は豫想以上の數に上り中には便箋等に認めたものもある、戰線からの分には皇軍の輝かしい戰果を謳ひ上げたものが多く、銃後の詠進も專ら戰爭のみを詠んだものが少くて時局精神に燃えたものが多い、詠進は十日限りで消印があれば良いことになつてゐるので、御歌所に全部到着するのは十五日頃と見られ、その數も十萬首を突破するものと豫想されてゐる

皇后陛下 綳帶御下賜

【東京電話】皇后陛下には陸軍病院傷病兵に御心を寄せさせられ、陸軍關係傷病兵に對し御手づから御製作の綳帶下賜の御沙汰あり、陸軍省醫務課長戸田大佐は九日午前十時半皇后宮職に召され廣幡大夫から拜受恐れ多くの御仁慈に恐懼感激して退下した

至誠を盡す覺悟
杉山新最高指揮官語る

【東京電話】寺內大將に代つて新たに北支那方面軍最高指揮官の大任を拜した前軍事參議官、前陸相杉山元大將は赴任に先立つて去月二十六日午後一時半參內、天皇、皇后兩陛下に拜謁仰せ付けられ種々有難い御言葉を賜はつたが殊に皇后陛下からは『體を大切にせよ』との御言葉とともに首卷を賜はり光榮に恐懼感激して退下したのであつた、宮中を退出した杉山大將は陸相官邸で記者團と會見したが二ヶ月餘病床にあつた將軍もすつかり全快毅然たる軍裝に勳一等旭日大綬章を初め各勳章を佩用以前にもまして元氣で左の如く語つた

昨日 北支那方面軍最高指揮官の大任を拜し續いて陛下に拜謁を仰せつけられ有難き御言葉を賜はり特に皇后陛下から御仁慈の賜物を拜し洵に恐懼の極みであります、時局益々重大の折重任を拜しましたからは一身を捧げ粉骨碎身至誠を盡して聖旨に應へ奉る覺悟であります、本年四月北支方面を視察して來ましたので大體の樣子は見て來てをりますから大いに活躍するつもりです

今度の病氣は大分ひどい盲腸を病んで手術も三時間ばかりかゝりたうとう五十日餘り入院一ヶ月ばかり休みましたがもう全く回復步行にも不自由なく通常通りたべ物も食べるやうになりました、今度の病氣で贅肉もとれました、他に體の惡かつたところもすつかりよくなり病氣前よりも却つて體の工合がよくなつたから第一線に立つて大いに活躍する覺悟であります

杉山司令官 王委員長と再度の會見

【北京九日同盟】寺內前司令官に代つて北支派遣軍最高指揮官に就任した杉山元大將と臨時政府行政委員長として政府の重任を雙肩に擔つてゐる王克敏氏との會見は來る十一日午前十時王委員長が司令官を訪問して行はれることになつた、司令官が外交大樓に王委員長を訪問して早くも二回會見が行はれた、兩氏の會見はこれが最初ではなく昨年四月北京會議に顏を合はせ更にこれに先立つ數ヶ月前にも兩氏は上海で握手を交換し東亞の再建工作について意見を交換し氣脈を通じてゐるので、今回の會見は極めて短時間ではあるが東亞の新秩序建設に就ては完全なる意見の一致に達したものゝ如くである

寺內壽一大將 十二日參內

【東京電話】寺內大將は十日午前七時神戸上陸午後二時三宮驛發、「つばめ」で東上途中沼津に下車して沼津原の天野屋旅館に投宿、十一日休養の上十二日午前七時三十四分沼津驛發同九時三十分東京驛着入京、直ちに宮中に參內天皇陛下に拜謁仰付けられ軍狀を奏上する豫定である

潼關の敵、拱手傍觀
我が矢繼早やの猛攻擊に

【石家莊九日同盟】隴海線の要衝潼關に連日に亙る我が砲彈の雨に市內の軍事施設は固より、大小橋梁は破壞されて渡船は河岸に蝟集となつてゐたが、連續的我爆擊に手の下しやうなく遂に修復工作を斷念するに至り、今では拱手傍觀なす術を知らぬ有樣である

湖南東北方を猛爆

【漢口九日同盟】我が陸軍航空部隊は七日に引續き八日も湖南省東北部に出動、平江鐵道を移動中の敵自動車部隊を爆擊粉碎し續いて岳州東方卅五キロ新墻鎭にその東方十六キロ楊林街にありし敵部隊に多大の損害を與へ無事歸還した

海の荒鷲 桂平を爆碎

【上海九日同盟】海軍部發表

一、一昨日南支方面に於て海軍航空部隊は內陸深く廣西省方面を攻擊、桂平方面にありし敵軍用舟艇五十隻を認め、之を攻擊十數隻を爆破四散せしめ、又桂平市外の軍事施設に多大の損害を與へたり、尙北江方面に向へる部隊は清遠下流に於て敵汽艇一隻及び小型軍用船一隻を爆沈せしめたり

二、昨八日南支方面に於ける海軍航空部隊は粤漢線を攻擊し機關車二輛、貨車十數輛を爆破、線路數ヶ所を切斷せる外、他の攻擊部隊は英德及清遠附近に於て敵軍用舟艇數隻を粉碎せり

國民再組織化案
十六日までには具體案作成
八相會議は今後取止

【東京電話】九日の國民再組織化に關する八相會議は閣議終了後直ちに首相官邸に開催、湯淺內相、有田外相、鹽野法相より去る六日八相會議散會後末次、木戶、鹽野三相と近衞首相との會見顛末を報告し、同席した首相はこの新組織案について大體同意したことを表明された旨說明し種々協議の結果、既に組織の方針大綱は決定してゐるのであるから今後はこれが具體化に關し主として末次內相の手許において立案することとし、差當り理事長の銓衡は末次內相が首相の命を受けて他の七相とも連絡をとつて進め來る十六日までには具體案を作成し閣議に報告してその承認を求めることとして散會したが、八相會議の使命は完了したものとして今後は取止めることとなつた

東亞再建同盟か

【東京電話】新國民組織の名稱は未だ決定に至らないが、內務省原案の「報國會」については近衞首相及び閣僚間に異論があり結局端的に目的內容を明示するため「東亞再建同盟」又は「協議會」といふことに落着くのではないかと見られる

ソ聯の食料缺乏

確實な筋に達した情報に依ればソ聯各地では最近に入つて極度に物資の缺乏著しく、新鮮な野菜類等はモスコー等に於てさへ甚だしく減少してをり市民は共同購買所のバザール等へ押しかけて來てゐるが、之に物價は非常に昂騰してゐる、之に對して蘇聯人民委員部及び食料人民委員部に何等對策を講ずるところなしと、ソ聯紙は猛々非難してゐるが、特に蘇聯人民委員部の怠慢が非難の的になつてゐる

東西南北

國民服でどつかと議長席に納まつてゐる岸本府會議長の椅子の背にスフのホームスパンのチョッキがかけてある、國民服とはおよそ不似合なものだがそこまでは保溫の限りに非ず▲「大和町から本府まで相當の距離だが良い運動になつてね、初め十分位は寒いと思ふが後は內燃機關の作用で體がポカ〳〵して頗るよろしい」▲さてホームスパンのチョッキと徒步通勤の關係は如何といふと「あまりポカ〳〵して來たので中に着込んでゐたチョッキを脫いだけさ、いくら僕が府會議長でも職人でも國民服の上からチョッキは着られまいぢやないか」▲指導家の岩下總長乃木大將の亡くなられた九月十三日から感ずるところあつて、每朝徒步通勤を實行、もうどうやら三ケ月になる、これから追々寒くなるので何處迄續くかどうか樂し

國際法を確立
ハル長官汎米會議前に演說
貿易を促進

【リマ八日同盟】汎米會議にアメリカ首席代表として出席のハル國務長官は會議開催に先立つて八日午後九時リマに於いて放送演說を行ひ米州諸國と世界各國との間の通商促進を強調すると共に米州平和の確立を力說左の如く述べた
第八回汎米會議の目的は汎米諸國を通じて平和を確保すると共に貿易の促進を計り國際法の權威を強化するにある、然しながら米州各國は世界の他の部分から孤立してアメリカ大陸にのみ閉ぢ籠らうとするのではない、寧ろ米州諸國はヨーロッパ、アジア、アフリカの諸國との間に相互に貿易の促進せんことを希望してゐる

極東政策確立
駐支米大使歸國

【ワシントン八日同盟】駐支アメリカ大使ジョンソン氏は情勢報告のため歸國することに決定したが、とにアメリカ政府が新極東政策の積極化をはかるものとして注目されてゐるが、駐英ケネディ大使も來る十日ロンドンを出發してワシントンに歸還することに決定したと云はれる、既に歸國中のブーリット駐佛大使もパリ歸任の豫定を一ヶ月延期してジョンソン、ケネディ兩大使の歸國を待つて三大使聯席して夫々駐在國の情報を交換極東の事態につき重要協議を遂げるものと見られる、ルーズヴエルト大統領は極東問題駐在使臣會議に出席しても積極的にこれに參加して對極東政策を確立指導する意向と傳へられる

英德附近の列車を爆擊

【○○基地九日同盟】我が陸の荒鷲渡邊部隊は、八日午後英德西南方二十キロ黎江口附近の粤漢線上を南下しつゝある三輛列車に猛爆擊を加へ、これを爆發せしめた

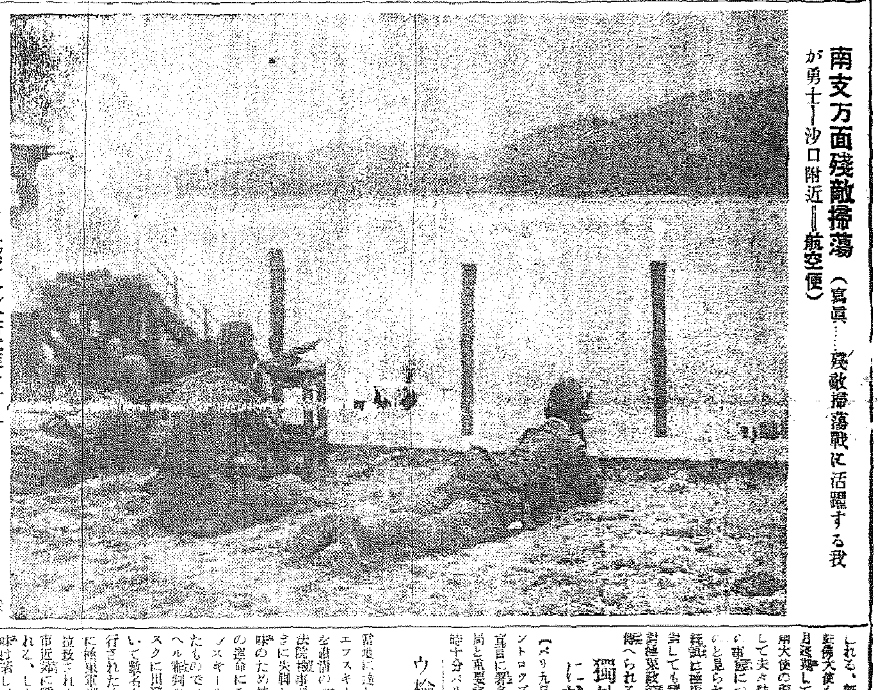

南支方面殘敵掃蕩（寫眞…殘敵掃蕩戰に活躍する我が勇士―沙口附近―航空便）

獨外相、歸途に就く

【パリ九日同盟】フオン・リツベントロツプ獨外相は、獨佛不可侵宣言に署名を了しフランス政府當局と重要會談を了へ、八日午後九時十分パリ發歸國の途に就いた

ウ檢事長監禁
ブ元帥一味が

露地に達した情報によればトハチエフスキー元帥初めソ聯の高級軍人多數を肅清の血祭りに擧げたソ聯最高法院檢事長ウイシンスキーは、さきに失脚したブリユツヘル元帥一味のため拉致され目下某所に監禁の運命にあるといはれる、ウイシンスキーの拉致は秘密裡に行はれたもので、彼が過般自らブリユツヘル裁判のため、スヴエルドロウスクに出張した際、同市近郊に於いて數名の將校のため何處へか連行されたものである、此れと同時に極東軍司令官カラキーモフも拉致されウイシンスキーと共に同市近郊に監禁されてゐると傳へられる、しかしてソ聯當局がブ元帥の一味を一年すら落ち樣なことがあつたら、これらの人質は殺害されるであらうと聲明したと傳へられ私刑にすら行はれるに至つたソ聯の內部軋轢は愈よ深刻の度を增してゐる

敗將宋哲元 軍事委員に登庸

【上海九日同盟】宋哲元は河北敗退後隴海線方面にあつて抗戰を續けてゐたが我が猛攻の前に再び潰走され爾來消息を絕つてゐたが最近西安に現れ晦疑の身を韜晦中であつたが、國民政府は八日附宋哲元を軍事委員會委員に任命した、國民政府が宋哲元を登用したのは河南沿岸地帶の部下がなほ殘存を續けてゐるので宋を再び登用して彼等部下の動搖を未然に喰ひ止めると共に、現在蔣政權にとつて最も必要とされてゐる擧國一致體制を强化するためと見られてゐる

五中全會の議題を打合

【上海九日同盟】重慶來電に依れば國民政府は明春開催豫定の五中全會の議題及び其他について打合中であるが、その中
一、未だ日本軍に占領されざる地域に於ける全民衆の組織化
一、淪陷區域政府の政治工作協調
の二項が擧げられてゐるのは注目されてゐる、尙之等の議題は五中全會に於て和平問題が論議される可能性は殆どないと見てゐる

近衞首相 歷史的大獅子吼
十一日のプロ編成替

【東京電話】去る三十日御前會議で決定された日支國交調整に關する根本方針について近衞首相が自ら起ち、十一日大阪中之島公會堂の講演會の席上歷史的大講演を行ふことになつたので、放送局では朝鮮、BKを通じ之を全國民は勿論滿支兩國にも中繼して全東亞に傳へることになつた、よつて當日の放送プロを次の樣に編成替することになり、先づ午後七時からのニユース放送は同十分で取止め、七時十分から風見書記官長が挨拶をして前座役を勤め之が約五分間位の豫定、次いで近衞首相が起つてあの莊重な調子で日支國交調整の根本方針を理路整然と闡明して事變處理に關する我が帝國のゆるぎなき國是を詳細に亙つて述べ中外に闡明する、之が約二十五分間終つて七時四十分からニユースの續き、同四十三分より氣象通報五十分より國民歌謠、愛國行進曲が放送され、尙首相の放送は第二放送でも中繼されることになつた

實業俱樂部の朝鮮の夕盛會

【東京電話】朝鮮實業俱樂部招待「朝鮮の夕」は九日午後五時より東京會館にて開かれた、池田藏相、八田拓相、湯淺內府、兒玉秀雄伯及び德富蘇峰、丸山鶴吉、關屋貞三郎、林大將、岩永裕吉の諸氏など朝鮮關係の朝野の名士百餘名出席、朝鮮實業俱樂部會長韓相龍氏の挨拶に次いで湯淺內府、德富蘇峰、關屋貞三郎、丸山鶴吉の諸氏よりそれぞれ朝鮮に關するテーブル・スピーチがあり盛會裡に九時過ぎ散會した

波蘭で赤化分子處刑

ワルソーよりの情報に依れば、嘗てポーランド國內赤化機關の手に依り逮捕取調べ中の共產主義者四名に對し、去月末懲役二年より十九年に亙る判決がワルソーに於て下された、然して右被告等はポーランド軍隊內に於ける破壞煽動を行ふ爲に、各聯隊內に細胞的に組織されてゐるのであり、彼等は同時に國防軍備に致命的な損害を與へるべき破壞工作或は大要塞の爆發等を出來得る限り效果的に敢行せんと企圖してゐたものである

本府辭令（九日）

任朝鮮總督府道技師　命江原道在勤　倉田
本府道技師（七等）
敍任本府專賣局技師（四等）　山田
同
敍任本府專賣局技師（五等）

現代の教養あるお母樣方の撰擇されたる雜誌はこれ!!
「愛兒の爲めに」

面白くて勉強の助けになる 小學館の八大學習雜誌

新年號執筆者の一端
教育大家・高師訓導・教諭・教授三十有餘先生總動員御執筆、外に左の如く!!

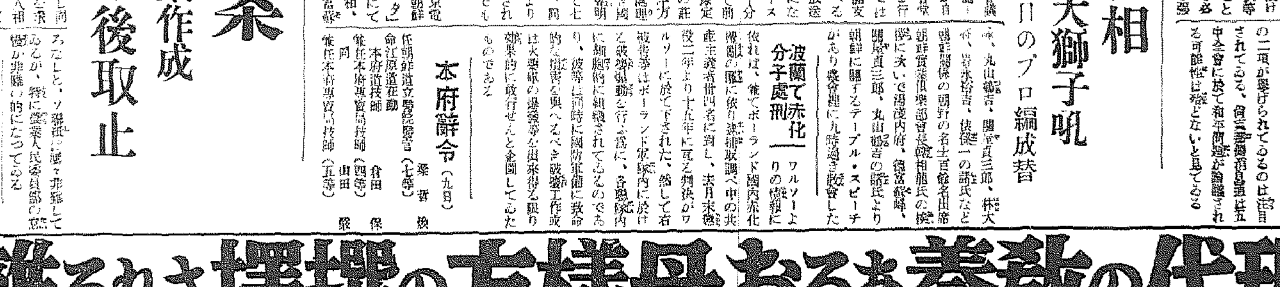

一年生（新年號特價金十五錢）　二年生（新年號特價金十五錢）　三年生（新年號特價金十五錢）　四年生（新年號特價金十六錢）　五年生（新年號特價金十七錢）　六年生（新年號特價金十七錢）　幼年知識（新年號特價金十五錢）　幼稚園（新年號特價金十五錢）

內務大臣 海軍大將 末次信正閣下
司法大臣 鹽野季彥閣下
大藏大臣 商工大臣 池田成彬閣下
厚生大臣 侯爵 木戶幸一閣下
海軍大臣 海軍大將 米內光政閣下
遞信大臣 永井柳太郎閣下
陸軍大將 伯爵 寺內壽一閣下
內閣參議 陸軍大將 松井石根閣下
滿鐵總裁 松岡洋右閣下
內閣參議 海軍大將 男爵 安保清種閣下
日本銀行總裁 結城豐太郎閣下
陸軍少將 大場彌平閣下
御歌所寄人 千葉胤明先生
講道館師範 三船久藏先生
男爵 佐竹義文先生
東洋大學學長 高島平三郎先生
東京農大教授 今川清次先生
明治大學教授 藤澤衛彥先生
東京文理科大學教授 內田寬一先生
文學博士 松村武雄先生
理學博士 石原純先生
工學博士 黑田正夫先生
法學博士 鵜澤總明先生
醫學博士 岡田道一先生

大佛次郎先生　佐藤春夫先生　小川未明先生　サトウ・ハチロー先生　吉川英治先生　水谷まさる先生　山中峯太郎先生　湊邦三先生　土師清二先生　村岡花子先生　濱田廣介先生　森島まゆみ先生　宇野浩二先生　乾信一郎先生　福永恭助先生　尾崎士郎先生　北原白秋先生　高垣眸先生　北川千代先生　千葉省三先生　木村毅先生　坪田讓治先生　菊田一夫先生　筒井敏雄先生　久米元一先生　林芙美子先生　蘭郁二郎先生　豐島與志雄先生　川路柳虹先生　柳原白蓮先生　西條八十先生　芝佳吉先生

その他一流大家の御執筆（順序不同）

見よ堂々たるこの顏ぶれを!!
如何に苦心と熱意がこめられてゐるかは本誌新年號を御覽下さい!! 長期戰下小學生必讀の記事滿載!!
御愛兒の爲め心から推獎する所以です!!

本誌編輯の心構

新年特大號
カルタあり　双六あり　手技手藝あり　各誌共
兒童生活に即したる大附錄ツキ
本日發賣!!
東京神田　小學館　發行

社説

國防産業陣の確立

國民登録令に期待す

戰時下勞働力の確保と、國防産業陣の確立を目ざして明年五月實施される國民登録令の成果は、半島の總動員體制に重要なる根本をなすものであり、期待されるところ大なるものがある。未だ國民登録の範圍に就ては明かでないが各種熟練工をはじめ特殊技能者を國家總動員法第廿一條によつて登録されるもので、即ち半島に於ける强力なる産業陣の再編成を意味するものであり、長期經濟戰への不動の體制を明示するものである。産業の擴充は現下の半島に於て兵站基地的使命を達する上からも、大陸開發の陣痛に沿つて進む點からも、意義極めて重要なるものがありその組織にして、申告の萬遺憾なきを期すべきである。これにより初めて半島に於ける眞の勞働力も判然され産業陣の擴充へ完璧をも期し得よう。◇

大陸國策の遂行は一面的に支那から勞働力の大量要求を見ることになり、既に滿支に向つて鮮農村開拓の勞働力は供給しつゝありとはいへ一層産業開發の勞力供給を迫られる事は明かなるものがあり、物人兩方面共に大陸の從屬地として將又資源の豐富なる半島としてその要求に應ずるの必要を必要とする。今回の登録案には概ね技術者の申告を主としたものゝ如くであるが、農村に於る餘剩勞力ならざる眞の勞力の調査をも併せて考へたい。即ち農村是權生産に要する最小限度の勞力、半島土建界に要する最小限度の勞働力等に主なるものでこれが餘剩力をば大陸へ漸次移送せしむべきである。滿洲に於ける苦力の進出、半島勞働力の自給自足等も自ら解決されうべきもので、國防産業陣を確立すべき半島にとつて所期の目的を達成すべき大なるものがある。◇

戰時下勞働力の調査に當つてはひとり技術、勞働力に止るとなく青年團、婦人層に向つてもその調査の要を必要とされよう。國防を主とした半島の産業擴備軍再編成には固より不可缺のものたるべく國家總動員體制の一翼をなすものであらう。更に人に次で餘剩物資、生産物資等に關する調査も併せて行ひ得たならば目的の達成に當つて最大の効果をあげうる一方、半島の眞價發揚に便するところ大なるものあるを確信する。何れにせよ長期戰に對應した半島國防陣の確立に國民登録令の實施は半島が要求する問題に觸れたるものといふべく期待するところ切なるものがある。

陸軍航空總監部令

きのふ公布さる

【東京電話】陸軍航空總監部令の制定並にこれに伴ふ教育總監部令、飛行集團部令、下志津陸軍飛行學校令、明野陸軍飛行學校令、所澤陸軍飛行學校令、陸軍航空技術學校令、昭和十三年軍令陸第十六號に基く改正等に關する軍令は九日の官報を以て夫々公布された、新設陸軍航空總監部令内容は左の如くである

陸軍航空總監部令

第一條 陸軍航空總監部は陸軍航空兵科軍隊教育に關する事項を掌る所とす

第二條 陸軍航空總監は陸軍大將又は陸軍中將をもつてこれに親補し天皇に直隷す

第三條 陸軍航空總監は陸軍航空總監部の業務を總理し隷下各陸軍飛行學校、下志津陸軍飛行學校、水戸陸軍飛行學校、陸軍航空整備學校、陸軍航空技術學校、東京陸軍航空學校及び陸軍航空士官學校を管轄す

第四條 陸軍航空總監は軍政及び人事に關しては陸軍大臣、作戰計畫に關與する事項及び動員計畫に關しては參謀總長、教育(航空兵科專門の教育を除く)に關しては教育總監の區處を受く

第五條 陸軍航空總監は軍隊教育の趨勢に於て陸軍航空兵科專門の教育を[illegible]

第六條 陸軍航空總監部に總務部及び教育部を置く、總務部に庶務課及び教育課、教育部に第一課、第二課、第三課及び第四課を置く

第七條 總務部においては左の業務を掌る
一、總監部の業務整理に關する事項
二、總監部の庶務人事給與及用度に關する事項
三、所管學校の兵器及び動員に關する事項
四、所管學校の兵器業務に關する事項

第八條 教育部においては左の業務を掌る
一、航空兵科軍隊の教育に關する事項
二、所管學校に關する事項(總務部所管事項を除く)
三、航空兵科の演習に關する事項
四、航空兵器關係の典範に關する事項(以下略)

新建設に投ずる "インテリ支那"群

蔣の迫害を逃れ北京を慕ふ

【北京支局發】

反共大會が各地に行はれ新支那建設の聲が高潮に達すると共に、今日まで鳴を潛めてゐた青年學徒等が蹶然として、これに投じ抗日運動に從事、殊に最近の傾向として國府の門衞で學徒が新生の北京をしたつて國府の迫害をのがれて入京するものが多くなつたことは注目されてゐる、これ等の中には國立大學の教授等も混つてゐるなど蔣政權が必死になつて要人や官吏などの脱出を防いでゐるにもかゝはらずそれが裏切られてゐる形である、北京に歸來した中の一人西安の國立大學、廣東の省立大學の職を最近まで勤めてゐた青年技師張仲氏の語る所によれば

國民政府は大學教授たちの身邊を護衞すると稱して各防共機關の中に監視隊といつたものを設けて學生の統制を圖つて來た、教授が辭職する等といひ出せばすぐ漢奸として投獄するといふ狀態である、官吏等も殆どかうした監視の中にあつて國府を見限つて脱出を望んでも强制的に在職させられてゐるものが多く部内の動搖は想像以上だとの事である

その一人・張仲氏(廣東大學教授)は語る

私は事變勃發當時に洋行から歸つて間もなく西安の國立大學教授に任ぜられて土木工科に擔任してをりましたが學生間の抗日意識はそんなに見受けられず、特に工科の學生などは

無關心で勉強

してゐたところが、陝西省の北部に共產軍化は猛烈を極めて西安へ黨員が入り込み大學や中學校などにも共產黨員が押しかけて共產主義教育を强要する手段に出て來ました、ソ聯人は表面に出た事は少ない樣でしたが、その手先が盛んに動いてゐた樣です、インテリ階級は理論に走つても戰爭を嫌つてゐたが逃亡を防いだ軍人が監視して萬一の時機といふ手前、學生も教授も嫌々たる有樣

私は當節の時局のため昨年の七月上げたからその後の西安は知らないが、大學や主なる官廳などが奥へ逃避し學生などは一人も登校してゐないと聞いてゐました、廣東の省立勤大學に今年の八月まで在職したが日支事變が擴大するに從つて大學は戰爭の商路から遠ざかるため廣東から一〇〇キロほど

西方の山中の

小都會の沿に移轉したが、何も設備らしいものも持たず教授と山中に避難するといふ恰好でした。田舍の都會へ行くと日本と支那が戰つてゐるといふ事件を半信半疑で大學が移轉して來たといふので初めて聞いたものだと澤山あつた、彼等地方人は事件に全く無關心だつた

もう一つの大學中山大學は廣東に頑張つてゐたが六月轉休以來學生の登校がなく、自然解散となつてしまつた樣です、各大學の教授達も身体を好機として香港や澳門に逃避して歸つて來なくなり學校に開けない狀態でした、廣東の省長吳鐵城も市長の曾養甫なども事變のドサクサに紛れて金儲けばかりして民衆の事など少しも考へて居る樣子はない民心は極度に離れてゐました、廣東の民衆は親英でも親佛でもない、それは極々として金儲なうとするものは親英だとか親佛だといふのであつて特に排日を唱へにゐるものではありません、一般に排外主義で自力建設を[illegible](廣東軍司令官)などは叫んでゐた樣で

今日日本軍が

廣東入りをしても民衆は英米人よりも親しむ事と思ふ、吾々知識階級は東洋に日本といふ强大國の友邦があることを意識しまた民衆に之を知らさなければならない一部のものが私利私欲によつて歐米と結ぶ事は[illegible]であるから私たちは一青年學徒として新支那建設のために盡くしたいと思ひます(寫眞—張氏)

對蔣援助を目的の 輸出保障權增强案

八日英議會に提出

【ロンドン八日同盟】イギリス政府は輸出信用保障法案を議會に提出した、以て海外信用保障額を五千萬ポンドより七千五百萬ポンド(邦貨十二億七千五百萬圓)に增額せんとするもの
一、商務省の信用保障原則を變更し、今後は商業上のみならず政治上の見地からも輸出信用の保障を行ひうるものとす

この法案の主たる目的は、ドイツの中歐及び東南ヨーロッパにおける經濟進出に對抗してイギリスの輸出を促進すると共に、同法案が實施された曉には蔣介石政權に對し武器軍需品等の輸出を保障し得ることを指摘し、その點にも同法案の重要意義を認めてゐる

最初の適用は蔣政權に

【ロンドン八日同盟】八日イギリス政府が議會に提出した輸出信用保障擴張法案に關し八日附デイリーヘラルド紙(勞働黨機關紙)は同法案の最初に適用されるのはおそらく支那で、英國の貨物自動車輸入に關して『輸出信用保障』であらうと報じ、デイリーテレグラフ紙(保守派)も同擴張法案の目的の一つに支那に對する軍用貨物自動車の輸送にあり、この貨物自動車はビルマ、雲南間自動車道路建設に使用されるはずであると報じてゐる

一億三千萬圓

簡保の募集最高記録

朝鮮簡保の本年度新規契約募集額は四月から十一月上旬までに六千二萬件、一億三千萬圓に達し創業以來の最高記録を示してゐる、遞信局では三億二千七百九十三萬圓に上り、その積立金も四千萬圓に達し物凄い躍進振りをみせ、遞信局では今後の資金運用について、現在の公共團體以外の方面にも貸與すべく研究中である

内鮮滿の通話

年内に假開通へ

歲末繁忙期に急對策

内鮮滿を結ぶ直通の内鮮滿聯絡電話は本年十一月完成の豫定であるが、日滿ケーブルの關係から明年六月頃に遞延となるので、遞信局では歲末の繁忙期をひかへ内鮮滿直通の回線を[illegible]日滿ケーブルを利用して年内に内鮮滿直通の假開通を實現すべく遞信省、滿洲電電側と打合せ中であるが、山田遞信局長は九日右内鮮滿電話の假開通と京城永登浦間の回線增設に依る通話の緩和策について左の如く語る

歲末に於ける通信の輻輳に備へて年内に内鮮滿聯絡電話の假開設をはじめとして、京城、永登浦間の十回線を更に二回線增設する外電信回線に於いても京城府、水原、烏山、平澤、安城、長湖院、利川、驪州、平昌間の觀察等施設、平壤、新義州間奉天間の回線增設及び朝鮮内地及滿洲間に[illegible]

滿洲葉煙草 設立大綱

【奉天支局發】滿洲、朝鮮兩國の葉煙草の調達を目的として滿洲葉煙草株式會社の設立については、この程滿洲國務院において滿洲國特殊會社として設立する決定をみると同時に左の如き大綱が決定された
一、資本金一千萬圓
一、政府半額引受
一、民間募集せず、[illegible]關係業者の出資による
なほ右と同時に北支の葉煙草の輸入を[illegible]

發明協會支部 本部に昇格

帝國發明協會朝鮮支部は近く朝鮮本部に昇格し差當り釜山、平壤の二ヶ所に支部を設ける

『新年の喜びは先づ戰線へ』

强調週間の標語決定

銃後の手綱を引締めて十五日から全半島に實施される「年末年始銃後報國强調週間」に長期戰下の銃後報國の熱誠を强調して本府では次の標語を掲げて二千三百萬の民衆に呼びかけ銃後奉公の意義を高揚することになつた

▲非常時一年の反省に先づ感謝▲一億の民心揃つて興亞成る▲年賀は爾のたよりで戰線へ▲長期戰は貯蓄が第一▲買ふな使ふな先づ貯めよ▲一人一人が日本の力▲虚禮廢止は自分から▲毅たる決心新やく東洋▲新年の喜びは先づ戰線へ▲無駄を省いてお國に奉公▲新東洋の建設は銃後の覺悟から▲勿體ない氣持が勝たす經濟戰▲節約は新調控へて古物愛用▲長期建設には先づ生活刷新▲守れよ公定價格せよ經濟戰▲一億一心經濟戰へ▲經濟戰突破が最後の勝利▲[illegible]▲一億民の貯蓄が示す愛國心▲求めて貯蓄で銃後の奉公

放射線

◇……大阪短期引跡氣配
大阪 七一圓七 不變
新東 二二九圓二 不變
鐘紡 一九〇圓五 一安
滿鐵 五八圓四 一高
◇横濱生糸後引
當 八〇八 先八二二
◇桐井人絹後引
當 不申 先 不申

【岩手】ハルビン原頭の露と消えた志士横川省三の碑が生地和賀郡十二鏡村東晴山の高崗にできた、高さ二丈三尺、碇石[illegible]

【千葉】銚子大火の際子供らへの遺言の手紙が刻んである、寄附金總額七千圓

【神奈川】縣下の[illegible]女工に[illegible]

【靜岡】酒井やソース類を[illegible]

【山梨】[illegible]

【愛知】[illegible]

[illegible]刷設して陣容の强化を圖るとともに、これに先立ち明年一月早々より本府、中央試驗所等の專門家の參加を得て巡回産業發明相談會を開催する、更に從來從らに圖書室に蒐積し置かれた特許局發行の公報を一般人に活用せしめるため、特許、實用新案、意匠、商標の四部門に分類整理し、少く共大正十二年以降のものを整備して發明品の出願前に於て調覽せしめ既得品と類似のもの、若しくは全く同一の出願をなすことを避けしめる意味に於て出願者の利便に供することゝなつた

絹に關する座談會【5】

(本社主催)

現狀は憂鬱

養蠶の必要を痛感

嶋元 矢澤さん第一線の立場からお願ひします

矢澤 まことに朝鮮蠶業界の現狀は憂鬱であると考へてゐます、特に製糸家の立派な投資に對し原料繭が少く誰い、私等は他道から貰つてゐる有樣です、養蠶の必要は申すまでもありませんが農村振興をやつてゐる以上農家經濟のことを考へると養蠶の必要を益々痛感させられます、統計によつてみますると各作物とも相當の增産をしてゐるますが、養蠶の方は特に發展化が望ましいと思ひます、私は一應農家の家計簿、それも大正三年以來つけて來てゐるものを見ましたがそれを通して見ると十一月、十二月には米を賣つて金が入るがその他は金が入らず借金となつてゐるといつた有樣で、現金收入を得るのが最も必要で、これには養蠶にかぎると思ひます、また四十部落の家計簿を調べて見たこともありますが二月までは穀物があり、そのあとはいはゆる春窮に見舞はれ八九月ごろに養蠶で息を入れそれからは繭糸をやつてゐる、そして三月から五、六月までは困つて借金をしてゐるといふのが通例で、なにさま自分が作つた米を賣つて置いて食物を金で買ふんだから農家經濟は不合理なのは當然です、このことを考へて見ても農村振興運動の三大目標の一であるし現金收入を得させるといふことは最も必要なことでそのためには最も朝鮮に適したものは養蠶をやらせるのに限ると思ひます、今まで產繭百萬石計畫を進めて來たが計畫樹立當時は色々と施設をするのであらうと思つたがどうもそれがうまく行かず、遂によつて目標が違ふので私等の立場からはなかなか目的が達成されない、少くとも百二十萬石を目標として、この分なれば少くとも十萬石となるのだが現在では七十萬石どころですかならないことです、吾々の努力も足りなかつたのではあるが施設も足りなかつたのではないかと思ひます、どうしても奨勵補助のみでは駄目です、しかし百萬石計畫も明年は七十二ペーセントまで達成の確信がついたのは結構なことです、とにかく朝鮮の養蠶はこれからの問題であるが、いま悩みとするところは全鮮の養蠶農家の七十五パーセントまでは一枚以下の掃立をしてゐる點であると考へてゐる

めてゐるうちにアメリカパニックによる不況時代となり蠶繭に對する不安が手傳ひして、たうとう思ふやうに進まなかつたのであつたが、當時の悲壯な氣持ちはいま考へて見ても身震ひがします、査定台に立つて友人と泣いて査定にあたつたもので當時民衆に恨みを受けたものでした。そして生きてきたそこへ人造絹糸が出て來て、繭はいよいよ駄目だ、化學の力にたうとう負けたといふことゝなり繭は安いといふ不況時代に當面したのですが今から考へると當時瓦解しなかつたのがせめてものなぐさめであると思つてゐます、そこでこれからどうすべきかと云ふと改めて新目標を樹立して補强充實して行くべき時期ではないかと思ひます、その實行方法として一枚以下を掃立ててゐるものは一枚以上に引上げるといつた方法を採り、養蠶を農村振興五ヶ年計畫に織込んで植桑を大いに獎勵すべきであると思つてやつてゐますが、しかし指導網は京畿道のみでなく全鮮的に手薄であります、どうしても全鮮的指導網の充實と、いま一つは肥料問題の解決であります、植桑に要する肥料も堆肥と結ぶ必要があると思ひます、今まで中途ぺたやうなことをやつてゆけばもちろん家蠶の標準も改善しなければならぬけれども皆さんの期待に副ふやうになると思ひます、そしてまたさうしてもらふとによつて吾々第一線のものも朗かにやつて行くことが出來るのであります近農工併進といふことがスローガンとして掲げられてゐるので京畿道の農村工場等について調べて見ますと[illegible]です、製糸工業の貸銀は三十二萬圓を落してゐる、いますこし工場を見れば鑄物十五萬圓、建築四萬二千圓、東編百五十七萬圓、

自動車工業二十五萬圓、機械二十一萬圓、ゴム三十萬八千圓、酒二十八萬圓、印刷三十三萬九千圓、菓子八十六萬圓と云つた工賃を拂つてゐる、これに對し生糸繭は案外少く百萬圓位の流動資金でありますが、農村を潤すことは明かであります、前後しましたが今までの努力によつて朝鮮の蠶絲業は基礎が出來たのでありまして、之から本格的の軌道に乗ると思ひます、基礎工事が了つたところで之から本建築にかゝる心組で行きたいと思ひます

出席者(順序不同)

朝鮮總督府農務課長[illegible]、朝鮮總督府技師[illegible]、京畿道産業技師矢澤[illegible]、朝鮮蠶糸會主事[illegible]、朝鮮蠶種製造業組合中央會[illegible]、朝鮮製絲協會[illegible]、三井物産生糸部[illegible]、朝鮮製絲協會理事長[illegible]、鐘紡東大門工場長伊藤[illegible]、郡是製絲大田工場長[illegible]
◇本社側田口社長、嶋元經濟部長、近藤記者、北出記者
十一月廿日朝鮮ホテルにて

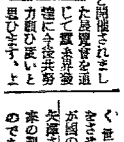

伊東 私はこんど開催されました展覽會を通じて蠶糸業發達に今後共努力願ひ度いと思ひます、上

いくら作つても

需要は十分ある

〻世の中で『可愛い兒には旅をさせ』といふ言葉の如く、わが國の蠶糸業は明治三十年以來矢澤さんのいはれた世界恐慌以來の難關を切り拔けて來たものでありまして、その姿が今度の展覽會となつて現はれて來たものに外ならぬと思ひます、しかし生理をいふとあの展覽會は輸出生糸と絹製品が一部出てゐるのみで殆んど加工品ばかりであります、もつと一般の觀覽者に養蠶はいくら作つても供給先は充分にあるといふことを認識させたかつた、現在の蠶糸業は過去の米國依存の輸出と異つて幾分他國にも接觸の餘地が出來て來たと思ひます、すなはち昭和元年九月から二年の八月までは對米輸出が九六%五であつたものが、十二年の同期に見ると對米が七九%九に落ち歐米輸出が二〇%一に昇つてゐます、これはこれだけを見てもアメリカばかりがお得意先でないといふことを證明するものであつて、この傾向は今後益々擴大されて行く可能性があるでせう、私達はこの事實を見て意を强くしてゐます【伊東氏の項つゞく】

非常時貯蓄は保險から みのる貯蓄は保險なり

最新最優の小兒保險

太平生命の慈愛保險

社長 根津嘉一郎

本社・東京・日比谷

業務擴張外務社員招聘
經驗のない方でも男女の別なく懇切叮嚀に指導す。
京城支部 京城府黃金町

日本產業能率研究所長 上野陽一著
能率概論
新判 二九〇頁 價二・〇〇 送・一四
★能率學の體系始めて確立す!
最新刊 テーラーの科學的管理法は生產部面わかずに生產部面を完成するに止つた。しかし彼の意圖した通りその適用範圍は大部に擴大して販賣・事務・人事・財務・最近では國家經濟の部面までも適用されるに至つた。かくて各論の研究は完成しつゝあるがこれを總括する包括的な體系書の刊行は內外を通じて見當らない。本書出でゝ始めて能率學の體系が打ち立てられた。國家經濟より更に進んで國民生活及人生の能率を論ずるあたりは能率學の將來を豫想させるものである。
內容 能率の原則―個人の生活 家庭の管理―會議の指導―工場の能率―商店の經營―事務所管理―團體の管理―役所の能率―國民經濟の科學的管理―國民生活の合理化―人生の能率―日本人と能率

東京能率研究所長 黑川薫著
執務要訣
最新刊 ポケット型一七〇頁 價〇・五〇 送料・〇六
どれだけ事務の能率的處理法を說いても肝心の事務家に「實用する」設の出來てゐなくては何の役にも立たぬ。本書は事務家が實際の事務に當つてどの樣にして行けばよいか、即ち事務の基礎知識を說き、事務家をして「努力しよう」「働き上げやう」との氣構へと如何にして實行に移すかと云ふ手段を平易具體的に說いた。

日本產業能率研究所長 上野陽一著
事務必携
二十版 ポケット型四九〇頁 價一・八〇 送料・一二
初版發行以來既に本書には「事務能率增進の鍵はこれ」と云ふ定評がついた。これから新しい事務能率を望む事務家、經營家の爲に今後全體に亘つて書き直し最新の內容を持つて世に送る。之はありきたりの日用便覽ではない。我國能率界の權威上野先生が事務家の爲に一切の事柄を網羅した事務寶典だ

商學士 鹽清著
實用取引用語辭典
ポケット判 二五〇頁 價・九〇 送・〇
經濟商況方面及各種商引販の術語・專用語を知る爲に最もよい辭典。又一般大衆經濟常識書としての好適。
株式 商品 金融 萬 替
東京市神田區駿河臺下 同文館 振替口座東京一三五番

十二月號
農業世界
別冊附錄 趣味實益 鷄の飼ひ方 菊半截判 百八十頁 定價一円
冬越し準備 庭木類の安全な冬越秘訣 ・草花類を安全に冬越しするには ・柑橘類の實際的寒害豫防法 ・金魚・目高・鯉等の冬越し法 ・家庭野菜の冬越し法 ・苧麻の完全防寒被覆法
・儲かるパセリー栽培 ・牛蒡の根首代栽培 ・椎茸鬥木式新栽培 ・千住葱の大束が出來上るまで
◎有利な栽培藥草と將來の打診
・藥用肉桂の栽培 ・冬植藥草の栽培法 ・藥用野外動物の話 ・日本農產給統計 ・草花の簡易促成法
・寒蘭の種類と培養 ・無地葉報歲蘭の作り方 ・寒蘭素心の發見 ・土佐寒蘭の培養法 ・千葉縣寒蘭協會の秋季品評大會
◎本年の菊作り安全切拔け苦心談
製炭法の研究 ・藥炭の簡易製炭法 ・竹材の利用と竹炭 ・安價で火保の良い根炭の製造 ・煉炭の家庭的な造り方 ・直ぐ出來る炭團の造り方 ・粉殼煉炭の拵へ方 ・粉炭煉炭の造り方
・家庭十羽養鷄の副業 ・アンゴラ兎の飼育
定價六十錢 博文館 東京日本橋

角耳式
ゴムベルト
ハイフレックス ユニアル チマンダー コンヒーロー
橫濱護謨製造株式會社 湯澤商店

國產の王座
あらゆる用途に適合した各種各樣のムッソリーニペン
(色) クローム色 ニューム色 金色 玉虫色 銀色 茶色
(型) ナジ型ペン先 スクールペン先 日本字ペン先 Gペン先 銀行ペン先(細太)
ムッソリーニペン

1938年 (2) ★世界陸上廿傑★

【東京支社發】

五千米

1	14.18.0	サルミーネン	芬
2	14.26.8	メキ	芬
3	14.27.4	ペクリ	芬
3	14.27.4	ヨンソン	瑞典
5	14.30.2	レヒチネン	芬
6	14.35.6	シヤボ	洪
7	14.36.2	ジーフエルト	丁抹
8	14.36.8	ラスダル	諾威
9	14.40.4	タルキ	芬
10	14.41.4	ジーリング	獨
11	14.43.8	ヤルウイネン	芬
12	14.44.0	リンドブラド	芬
13	14.45.0	ライホランタ	芬
14	14.45.6	シラギ	洪
15	14.46.2	エメリー	英
16	14.46.6	ノジ	波
17	14.46.9	ツオミーネン	芬
18	14.47.0	ヤンソン	瑞典
19	14.47.0	アイデル	獨
20	14.49.7	エバーライン	獨
	平均 14.39.05		

一萬米

1	30.2.0	メキ	芬
2	30.13.4	サルミーネン	芬
3	30.14.0	ペクリ	芬
4	30.35.2	ライホランタ	芬
5	30.42.3	タミラ	芬
6	30.48.3	アスコラ	芬
7	30.53.2	ベヴイアクカ	伊
8	30.54.2	ジーリング	獨
9	30.54.6	ベンチ	米
10	30.56.8	シラギ	洪
11	30.57.4	サブネル	洪
12	31.0.4	ケレン	洪
13	31.4.0	テイルマン	瑞典
14	31.7.6	イソホロ	芬
15	31.7.8	ラルソン	瑞典
16	31.8.2	ヴイルターネン	芬
17	31.11.4	ジーフエルト	丁抹
18	31.14.3	シエーンロツク	獨
19	31.17.0	ノジ	波
20	31.17.4	ゲブハルト	獨
	平均 30.53.05		

マラソン

1	2.30.39	コールマス	南阿
2	2.32.24	中村 信一	日
3	2.32.31	パルメ	瑞典
4	2.35.23	橋本伊勢雄	日
5	2.35.34.8	パウソン	米
6	2.36.26.6	ビーマン	英
7	2.36.40	デンギス	米
8	2.36.43	エノクソン	瑞典
9	2.37.25	ベルチユ	獨
10	2.27.38	ムイノネン	芬
11	2.37.34.6	ケリー	米
12	2.39.6	ヤロー	英
12	2.39.3	ブツブ	獨
14	2.39.22	矢野 光德	日
15	2.39.55	ポーター	米
16	2.40.3	オサリバン	英
17	2.40.21	ラーサム	英
18	2.40.26	ウエブラー	獨
19	2.40.55	鹽澤 繁一	日
20	2.41.0	ボルグセン	獨
	平均 2.37.27.27		

走高跳

1	2.05	クルーター	米
1	2.05	アルブリトン	米
1	2.05	ウオーカー	米
4	2.01	スミス	米
4	2.01	サーバー	米
4	2.01	パーク	米
4	2.01	ブラウン	米
4	2.01	ソンプソン	米
4	2.01	アレン	米
4	2.01	ハムバート	米
11	2.00	ラカバ	米
12	1.99	デヴアル	米
13	1.98	コトカス	芬
13	1.98	ワインケツツ	獨
13	1.98	ステイーア	米
13	1.98	ウルフ	米
13	1.98	ヴアンダメリー	米
13	1.98	カニング	米
19	1.97	カリマ	芬
19	1.97	ルンドキスト	瑞典
19	1.97	ワトソン	米
19	1.97	メトカルフ	濠
	平均 1.999		

銀嶺の魅惑
ウインタースポーツ案内（8）

◇…萬物相
溫井里より往三時間、復一時間半

大體夏路に沿ふコースで急な登りもなく、殊に歸途六花岩からのドライヴウエイの滑降は傾斜も極く緩やかで初心者でも愉快に降る事が出來る溫井里から與瀾洞沿ひに蛇行するドライブウエイに兩杖を押して約一時間半で六花岩に到る六花岩からは少し路幅も狹くなるが深谷沿ひの夏路を通つて萬相亭に到り溫井嶺へ延びる道路づたひに萬物相の手摺下へ出る、こゝでスキーを脱ぎ手摺を攀つて上ると萬物相である、眼前に展げられた奇觀或は白銀を裝つた五朔山勢至峰等　この趣きたるや氷雪の殿堂となつてゐる、復りは矢張り往路と同じドライブウエイに長いシユプールを殘してグン／＼滑降出來るので一時間半の後には溫井里に歸ることが出來る

◇…動石洞
溫井里より往二時間半、復二時間

探勝季には餘りこゝを探ねる人もないがコースの平坦と殊に法起庵附近の動石洞スロープは其の傾斜も極めて緩やかで初心者として好適である、又雪量も豐富で外金剛スロープの中では[illegible]場合こゝまで[illegible]快なスキーが試みられる、スティックを押して溫泉寺に到り萬瀑への路から南へそれて神溪川の石橋を渡り少し登ると普光庵に到る神溪寺より約卅分それより平坦な夏路沿ひに小山をまいて峠に出で少し下ると法起庵に到る、この間約卅分、附近一帶は動石洞スロープとなり集仙峰の絶景を眺めながらの滑降は素晴らしいものがある動石洞へはスロープから更に南へ延びる夏路を辿り集仙峰に出て溪谷沿ひの土手を滑走、一時間半程の後には動石洞に到る、歸路は往路を引返すか又は法起庵から動石洞スロープを一氣に降つて神溪寺溫井里間の自動車道路に出て、舞鶴岩西方の峠に立ち樂しみつゝ、溫井嶺を越して溫井里に歸着するのも亦面白いコースである、法起庵を出て約三時間

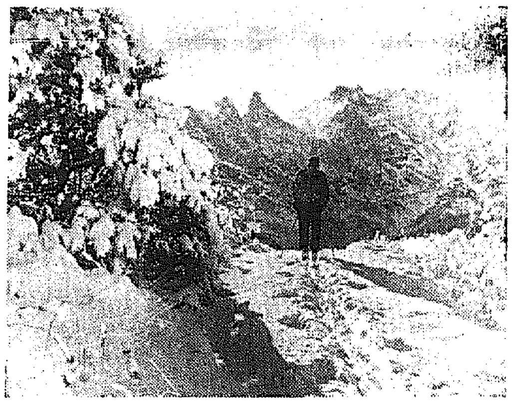

金剛山動石洞附近

雪だより 三防は廿糎

スキーヤーに嬉しい便り三防の積雪は八日二回目の降雪で二十糎位つたが愈よスキーヤーにとつて待望の日も近づいた譯である

無電台

公憤や希望の投稿歡迎・十五字詰四十五行以內・編輯局無電台係・投稿は匿名も可なるも住所氏名は明記のこと

父兄に對して

時局下學校のスパルタ式指導が色々問題になつて居るやうだ、勿論學校當局者の時流に迎合した行き過ぎは咎むべきではあるが、多くの生徒の中には不心得な生徒もあらうし、之に一律の負擔を課する點に無理もあり學校當局者の苦心も存するわけなのであるが、父兄の學校に對する觀念にも聊か缺けるものがないでもない、國家が義務教育を課し學校が教育するのは、何も各家庭のためにその子弟を預るのでもなければ父母兩親のために教育を授けてやるのでもない、寧ろ國家有用の材を育成して國運の進展に寄與せしめんがためと解したいのであつて茲に根本的な觀念の相違がある

嘗て府縣下の某中學に於て全國に魁けて勤勞奉仕を實行した際、過勞のため遂に一人の犧牲者を生んだ、之に對する文部當局の態度が注目されたが、多數生徒育成のためには犧牲者も亦已むなしとする見解であつた、卽ち端的に言へば國家有用の材を育成する途上に於て落伍するが如き者に對しては何等執着はないとの意見であつたのだ、斯く言へばとて私は何も全的に學校當局の措置を支持するものではないが、要は學校當局者の信念の問題であつて、眞に國家有用の材を育成し國家貢獻の誠より出づるものならば、その生徒に對する思ひやりの氣持をもふくめるならば父兄もまた個々の感情に支配されることなく大乘的、國家的觀念に立つて一切を學校當局者に委せ、更に家庭に於ても學校教育の方針を體して之に協力すべきものであると信ずる蛇足だが私は教育者ではないことをはつきりと申しあげておく　（[illegible]生）

排球の解說
（三）　眞玉菊雄

下打ち　速い球を一定の高さにして次に送る打方で、球が低い爲めどんなに自分の姿勢を低くしても正面打ちより困難なといふ時に限つてこの打方をすることが本體である

出來るだけ敏活に動作して球に身體を接近して體の中央前で體に近く下から上に向つて打つのである

打方　1、兩手の指を輕く開いて兩手の指先を下向きにして半球狀にする2、掌は前方に向く3、手首は前方に曲げる4、兩肘は輕く伸ばさず輕く輕く伸ばして力を抜く

斯くして球に觸れた瞬間、全指（指、掌共に）で球の後の半分を摑へて指先、掌の向きを變へないやうに注意して球を引き上げる樣にする、此時兩膝下は輕く伸びる程度で（決して兩腕を體から離してはいけない）兩肘を張るやうに體に近く球は體全體で引上げる氣持ちで動作をする、この下打ちは試合中割合に多く使用する打方である、何となれば相手方としては可成反則をさせるか失策をさせようとして隙を覗つて來る以上、その球は相當困難なところへ低く來ない、從つてこの打方を以て低く來た球も之を高目にして味方に送らねば味方の攻擊の機會が失はれる、それでこの打方は餘り必要とする場合に多いので正面打ちよりも何か[illegible]に實際について見ると半島排球界はこの打方が餘りにも苦手にしてゐる樣である、餘りにも正面打ちを強制し過ぎたためと、パスの練習は正面打ちの練習の樣に考へを持ち下打ちすることはパスの失敗だとして一向下打ちの重要性を認めてゐない傾向があるやうだ、從つて低い球に對して無理に正面打ちをしようとして失敗してゐる、隨分馬鹿げた話しだが考へ違ひと言はねばならぬ、次に下打ちで失敗する原因について見ると

1、正面打に說明した如く球と身體が離れ過ぎてゐるため、兩手を伸ばして手の中に完全に球が入つて居らぬ場合

2、打つ瞬間餘り指先を硬く強ばらせた爲め指先で球に觸れて手が上に打ち上げられず前に落ちる場合

3、身體をぐつと下げて前或は一二步前進すれば正面打ちにしてよい高さの球なのにこれを下打ちするため球にふれる位置が高いので兩手の指先きが自然上向きとなり打つた球が更に自分の身體に觸れるか或は前方にと思つた球が思ひもよらぬ後側方に打ち出される場合

4、一體に低いため前進して打つ場合上餘程兩手の力を加減せぬと、往々にして腕關節を以て打つため球が強くなり味方の者を苦しませる場合等

以上パスの根幹たる正面打ち、下打ちについて普通の大要を述べた積りであるが要するにパスは元來味方同志の間に行はれるものであるから假に強い球が來ても第一球に觸れた者は之を次の味方に受け易い輕い球に變へて彼の思ふ位置に或は思ふ人に送球するやうにせねば、味方から最後に敵に送る攻擊は困難であるが、パスの上達はチームの實力を增す根源であることを自覺して之が一層の努力を希望する、そしてパスは如何なる場合に於ても意のまゝの高さと、速さに變へることが出來る上に、思ひの儘に目的の場所まで送るやうな腕前とならねば一人前とは言はれない、今少しパスについては理論的に說明したいが何分限りある紙面とて遺憾ながら實際上の形のみについて述べた、最後に左の一項について研究下されると球の角度、高さ、低さ、球の速度等によつて力の入れ加減が自然了解されると思ふ

パスは出來る丈け兩手で打つが（球が大きいので）球の高低、球の强弱、球と自分との距離等によつて肘關節を軸として打つ場合、肘を支點として持つ場合、兩足を軍點として打つ場合、或は腰部と膝を支點として打つ場合等多種多樣であること

青年團籠球 第四日目戰績

第十二回青年團籠球リーグ戰第四日目の戰績は左の通り

タイガー	43	2221 / 1412	26	府廳
スパルタ	45	2124 / 2219	41	京龍
遠征軍	70	5020 / 146	20	OB

蹴球界權威ブリー氏 歐洲國別ランキング

【東京支社發】蹴球批評の權威ピーター・ブリー氏（瑞西）は歐洲における本年度各試合の成績を基準として別表の如く國別ランキングを發表した

世界蹴球界現時の大勢はこれによつて大體察知することが出來るが、英國とスペインとは資料不足で除外されてをり、チエコは四位を認められたが、領土問題によつて約二、三萬の蹴球人を失つたので今後この地位を保つことは困難と見られてゐる、今年の英國は獨、佛、諾威に勝つてスイスに敗れてゐるのから推してA級の中位程度とみるのは聊か輕率に過ぎるが、英國蹴球界といふ々顏觸れゝで乘り込んで來たイズリントン・コリンシアン軍を關東選拔軍で遂に4―0で屠つた力を持つ日本は果してどの邊に置かれるであらうか、一九三六年のベルリン・オリムピツクでは瑞典に3―2で勝ち、優勝のイタリーに8―0で敗れたがその後二年間の日本蹴球の進境も考へねばならない

なほ英國軍は去る十月廿六日全歐洲選拔軍を迎へて英京で3―0（前半2―0、後半1―0）で一蹴したが、この一戰は英國蹴球と大陸システムの優劣を實地に決する意味に於て極めて重大視されてゐたのであるが組織に於て一日の長ある英國守備陣が大陸選拔軍の攻擊線を完封し攻めてはペナルティ・エリア外からの强力シュートで歐洲一と謳はれる名GKオリビエリ（伊）を破つて英國戰法に凱歌を揚げしめたのであつた

これによつて蹴球が高度の理論と平行して最も初歩的な基礎技術、殊にキック力（シュート力）の充實を必要とすることを痛感させたが、最近の傾向として3F.B.制の守備陣破にはロングパスによる攻法を採つてゐるのが注目される

歐洲蹴球國別順位

【A組】
1 伊太利
2 洪牙利
3 瑞西
4 チエッコ
5 獨逸
6 愛蘭
7 諾威
8 佛蘭西
9 和蘭
10 白耳義

【E組】
1 波蘭
2 瑞典
3 ユーゴー
4 丁抹
5 ルーマニア
6 ラトビア
7 リスアニア
8 エストニア
9 ブルガリア
10 芬蘭
11 ルクセンブルグ
12 希臘
13 土耳古

闘志滿々の三代表出發

明年一月下旬比島マニラで擧行される日比對抗拳鬪試合に出場する晴れの日本代表金仁泰（フライ級）金明錫（バンタム級）鄭龍壽（フェザー）の半島側三選手は九日京城驛發『あかつき』で首途した【寫眞＝列車ブリッヂの三代表】

金獻納

金を國へ献納しませう、平北義州郡義州邑南門洞前川茂八氏は五圓金貨一枚、露國金貨一枚、また平北寧邊郡寧邊面西部洞崔鎮一氏は金鐶一個（九匁八分）を朝鮮軍愛國部を通し献納した

本社見學

（九日）慶北[illegible]林公立尋常小學校訓導平野龍親氏外兒童百五名

S―C―56

SMILE

視力を強めよ

戰線でも銃後でも今日ほど強靱な視力が要求される時はありません

だのに、近視は益々蔓延り結膜炎やトラホーム、疲れ目等に悩む方が多いのは躍新日本の玉にキズです！

スマイルで貴下の眼疾を治療して下さい。スマイルの優秀な藥効が病める眼を輕快させ　健康な視力を回復させます！

（定價）二十五錢・四十五錢
藥店・百貨店にあり

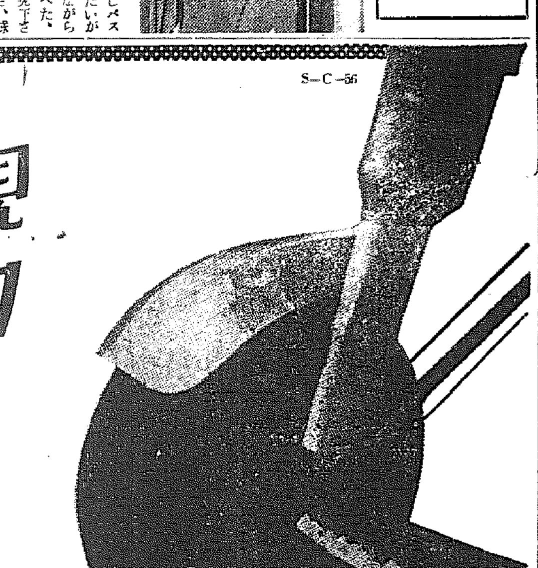

新時代の眼科藥

スマイル

スマイルの殺菌消炎收斂作用は、結膜炎、トラホーム、眼精疲勞、タヾれ目等を快く輕快させると共に、常用すれば眼病の豫防にも効あり又眼の疲勞を回復し視力を明快にします。

總代理店　株式會社　玉置商店

肺炎

急性心臟衰弱及び呼吸困難

―を惹起する各種の急性疾患　就中冬季に頻發する危險なる各種肺炎等に對し理研カンフェナールの聲價は　類品を壓して益々昂揚せられつゝあり

本劑は強力なるカンフル新誘導体（化學名10アポカンフェル1アルデヒード）にして
①化學的合成品なるが故に內容及効果一定し且價格低廉なり
②直接心臟に働き初期の抑制作用を伴はず　而も優秀なる血脈調整作用を營む
③呼吸中樞を興奮せしめ　促迫せる呼吸は緩解し　淺薄なる呼吸は增深せしむ
④体內吸收後何らの副作用なく應用安全なるを確認せらる等の推賞さるべき諸特長を有す

【適應症】急性心臟衰弱　一般心臟疾患　血行障碍　浮腫　急性虛脫狀態　呼吸困難　諸中毒　急性傳染病　小兒疫痢等

一・〇cc入　五管　一〇管　五〇管
二・〇cc入　五管　一〇管　五〇管
（文獻は代理店より送呈す）

強心呼吸興奮劑

理研カンフェナール

日滿獨英米佛特許
財團法人　理化學研究所製品

RC1310

代理店　大阪市東區道修町　株式會社　藤澤友吉商店
東京市日本橋區本町　株式會社　田邊元三郎商店

1・GA

冬ノ滋强飮料

カルピス

子供ノ体ヲ冬・護レ！

五〇セン増アリ

催しものだより

▽……三中井

◆御贈答用タオル製品賣出し（十日から二十日まで、一階）

◆書初め用品賣出し（十日から二十日まで、二階）

◆新春用服飾羽二重御紋附奉仕（十日から十七日まで、三階）

◆お正月用座蒲團地賣出し（十日から二十日まで、三階）

◆お正月用陶器用品賣出し（十日から二十日まで、五階）

便秘をふせぐ 朝食前の鹽水

朝食前に鹽水をコップに二杯又は三杯飲むのは便秘を救ふ最もよい方法—

◇

（その）生理的原理としては單に鹽化ナトリユームの溶液が胃の幽門を素通りして眞直ぐに小腸に下つて行くため、吸收もされず、義腸にもよされないで結腸に達し、そこで排泄作用に從事するのである、この方法に於て注意すべきは幽門は冷い溶液を留めて作用を有するから、水に溶つたものであつてはならない

（また）胃の中に食物があつては幽門が幾分でも閉される故、出來る限り空腹に飲むべきである、鹽化ナトリユームの生理學的溶液を造るにはコップの水に茶匙三分の一の食鹽を加へればよい

常識として一通り 心得たい男子洋式禮裝
着用の範圍が廣いモーニング

☆男子の洋式禮服作法には相當やかましいしきたりがあり、やゝもするとその着方に迷ふこともありますので、☆婦人の常識として大體の作法位は心得ておくとよいでせう

先づ大禮服の場合を言ひますと、【帽子】文武官夫々正規の禮帽【ワイシャツ】文官燕胸ドレス武官ソフト【カラー】文官シングル折立、武官シングル立【ネクタイ】白蝶【手袋】白皮【靴下】黑【靴】黑エナメル（半靴は正規には使用せず）【カフス】堅きもの【カフス釦】白色が正規、普通品でも可【胸釦】カフス釦と同じ【背釦前釦】普通品にて可、といつた具合で

この服裝をすべきは祭祀の場合は劍把を黑紗で掩ふこともあるといふと、たゞし黑皮手袋は決して用ゐません、次に燕尾服ですが先づ冠婚の場合では

【帽子】シルクハット【ワイシャツ】燕胸ドレス【カラー】シングル【ネクタイ】白蝶【手袋】白皮【靴下】黑【靴】黑エナメルの半靴紐付【カフス】堅きもの【カフス釦】白、眞珠、普通品にても可【胸釦】カフス釦と同じ【背釦前釦】葬祭の場合は普通品で可【帽子】シルクハットに幅二寸の黑羅紗を卷く【ワイシャツ】燕胸ドレス【カラー】シングル【ネクタイ】白蝶【手袋】黑皮【靴下】黑【靴】黑エナメルの半靴紐付【カフス】堅きもの【カフス釦】黑を用ふることとあるも普通品にて可【胸釦】カフス釦と同じ【背釦前釦】普通品にて可

注意としては以上の他に白蝶飾卷を用ふることもあります、第三フロックコートの場合、冠婚の際は【帽子】シルクハット【ワイシャツ】燕胸ドレスまたは白【カラー】シングルまたはダブル【ネクタイ】主に黑蝶を用ふ【手袋】鼠皮【靴下】黑【靴】黑の編上または釦靴【カフス】堅きもの【カフス釦】金色が正規、普通品にても可【胸釦】カフス釦と同じ【背釦前釦】胸釦と同じ

葬祭には

【帽子】シルクハットに黑羅紗を卷く【ワイシャツ】燕胸ドレスまたは白【カラー】シングルまたはダブル【ネクタイ】黑蝶【手袋】黑【靴下】黑【靴】黑の編上または釦靴【カフス釦】金色が正規、普通品にても可【胸釦】カフス釦と同じ【背釦前釦】胸釦と同じ

フロックコートはいづれの場合にても純白の手袋はいけません、靴は黑に限り、帽子は黑中山でもよく、ネクタイは白蝶以外どんな色でも差支へありません

【帽子】絹裏の黑中折【ワイシャツ】燕胸ドレスまたはひだ胸【カラー】シングル【ネクタイ】黑蝶【手袋】白または鼠【靴下】黑【靴】黑の編上または釦靴【カフス】堅きもの【カフス釦】主に蝶貝、眞珠、普通品でも可【胸釦】カフス釦と同じ【背釦前釦】金色が正規普通品でも可

特に注意することは、ワイシャツの色物は絶對にいけないこと、白蝶のネクタイは用ゐたいことです

最後にモーニング正式の場合では【帽子】シルクハット中山【ワイシャツ】燕胸白【カラー】堅きもの【ネクタイ】黑に白縞、色物にても可【手袋】鼠に黑飾縫白はいけません【靴下】黑【靴】黑に限り、短靴にても可【カフス】堅きもの【カフス釦】オニキス等または普通品にても可【胸釦】カフス釦と同じ【背釦前釦】胸釦と同じ

略式の場合は

【帽子】へり付鼠中折、パナマ麥藁【ワイシャツ】縞物以外何にても可【カラー】セミソフトにても可【ネクタイ】黑に白縞色物にても可【手袋】鼠に黑飾り、純白は不可【靴下】主に黑靴にても可【靴】黑に限る、短靴にても可【カフス】オニキス等または普通品にても可【胸釦】カフス釦と同じ【背釦前釦】胸釦と同じ

モーニングは我が國に於ては時と場所とを選ばず、冠婚葬祭何れにも用ひられます、たゞし葬祭に於けるネクタイは黑無地を用ゐます（京城丸善洋服部調べ）

磨き砂を使つてならぬ器具

お臺所用品も、ピカ／＼ときれいに磨いて光らせておきたいが、中には磨き砂を使つてはいけないものもあります

玉子の泡立器、フライ鍋、チンパン、パンを燒くパン型、ベイ皿、鍍板製のもの、ブリキ製のもの、鍍金したものなどは磨き砂禁物

ハーモニカの 種類と買ひ方。 初心者は簡單な二十穴
「高級品は上達してから」

懷古的な音色をもつハーモニカ程しみじみした感じを與へるものはなく、またこれほど青少年達に親しまれてゐる樂器は少いでせう

ハーモニカの種類は隨分多くて、主なものだけでも十種位あり、音や形の上から別にしますと、複音ハーモニカには二十穴から二十四穴までであり、最も普通なのは二十穴と二十一穴で、これには半音のファー（4）の音がありません、しかし二十四穴になりますとハーモニカの譜にある程度にならすべての音が備へてゐるやう

この外にオクターヴ・ハーモニカといつて重音のものや、流線型ハーモニカといふのがあり、最近頭を出したものとしてはパイプ・ハーモニカといつて普通のハーモニカにパイプがついたものもあり、また最近頭を出しそめ、何か合奏に使はれる程度のものでは單音ハーモニカや半音階のマイナー・ハーモニカなどがあります

それでハーモニカを買ふ時の注意をいひますと最初から強ひて高級なものを求める必要はなく、複音二十穴の普通品が一番使ひ易くてよろしい、技も相當上達して自由自在に譜が讀めるやうになつた時、二十三や二十四穴の高級品を使ふやうにしたらよいと思ひます、ハーモニカは穴の關係上ある程度音色が出しにくゝて、早く上達したいからです、ところで同じ複音二十穴にもA調、C調があり、ハーモニカで他の樂器と反對にA調の方が低音でC調はそれより一寸高い音色を出しますから求める場合にはお好みに應じて選ぶことです

あつかひ方 はハーモニカは元來水を嫌ふのですから、水に濡らしたり、唾液の浸んだ儘にしておかないで、水分をよく拭り、ハンカチで拭いて常に箱に入れておくとよろしい、濡らしたまゝではリードが傷んで音色が惡くします

またお食事後そのまゝハーモニカを口にあてるといふことも穴の中に不潔物がつまつて音を惡くすることになりますし、紙袋つてハンカチに包んでふいたりするのも折角の美しい音を臺無しにします、値段は一圓から四圓五十錢まで色々（京城三越樂器部調べ）

＊…（9）…＊

冬は眼立つ 白服のよごれ

京城府總動員課 朴貞姫女史談

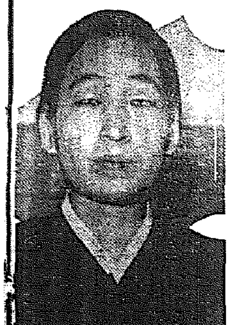

冬と申しますと、婦人達にとつて何よりも困ることは洗濯だらうと思ひます、色服奬勵の聲が叫ばれて相當に時日がたちますし、色物を着用するといふことは恥かしいことでもなんでもなく色服がどんなに活動に利益するところ多いかは周知の通りでありますのに、やはり、昔の習慣にとらはれて白服を着てゐる人がまだ多いのは殘念なことゝ思ひます、朝鮮の婦人が洗濯に惱まされるのも白服のためといふことも今更繰りかへすまでもありません、京城には自然に流れる河にも惠まれず單に水道で間に合せやうとすることに非常に經濟的に不便極まることでございませう、もう少し婦人の立場から目覺めたいものではありませんか

冬は寒くて仕事が出來にくいなど一家の主婦達が部屋に引込んで、召使だけを働かせて自分はこれこそ暇になり切つてゐるといふことも一部の人々にまだ／＼多く見受けられることは私達の恥としなければならないと思ひます、私し現在婦人の手柄の昨の一が、

冬はいつでも學校に出した後は怪我でもなければと案じられることが多うございます、何處の路を通つてみましても道端に水をむやみに撒くので、それがこほつて危險極まりなく大人でさへよく倒れますのにと思ふのですこれは誰方でも子を持つ親達の心配の種ではないでせうか

紙上病院

皮脂が少い

【問】十九歳の男子、顏めて皮脂が少く手が荒れ、洗面後の顏は拭き取り棘つたやうになつて氣持惡くコールドクリームでも四五十分、二時間しか効きません（T生）

瀬戸病院長

【答】皮膚の性質もあるものですから、石鹸で皮膚を洗はぬ事、温い場に居る事、マッサージを行ひ、ヒスタメントクリームを試してもよろしい、其他は胃腸の整調をすることが要す

白なまず

【問】十歳の女兒、頭部毛髮内に白なまずが出來、頭部へも進出しました、療法御教示賜り度い（K生）

瀬戸病院長

【答】尋常性白斑でせう、全治の方法はありません、顏面に生ると非常に心配して色々と騒ぎ出す人が多い、放置しても全治する事もあり、擴つても全身の健康を害する事がないけれど美觀を害ふ故大に心配せられる、ただ皮膚病で毛髮を染める事位が氣休め療法なり

おり物と出血

【問】二十歳の人妻、四ヶ月あまりのものから出血を見るやうになりました（S子）

酒井病院長

【答】妊娠中の出血は絶對安靜にして寢て居なければ危險です、恐らくは「子宮頸管カタール」子宮膣部のただれがあるのでせう

肌アレを解消！

お肌を脅す寒い冬が參りました。肌アレを警戒しませう。

レートクレームの快よい潤ひは乾いた空氣からお肌を護つてアレを防ぎ、豐かな榮養素は新陳代謝を旺んにしますから、此の一瓶さへあれば冬中肌アレ知らずに過せます！

お手のアレを癒すには

お手のアレを早く癒すには、夜お寢みの前に微溫湯でよく洗ひ、水氣を拭きとつてからレートコールドクレームを伸して輕くマツサージをして下さい。そして蒸しタオルで二三分間蒸してから、その上にレートクレームを少しつけ、手袋をおはめになつてお寢みになれば、どんなひどいアレ性の方でも、二三日續ける內わけ無く癒ります

（レート美容院 技師 古川巖野）

レートクレーム

大阪商船艀出帆

◎內鮮滿優秀連絡船

北鮮門司神戶行（淸津正午發＝淸津前日發 門司着翌々日午前）

慶興丸 十二月 日
咸興丸 十二月十五日

北鮮臺灣行

河南丸 十二月 日

淸津出帆

淸津、雄基、城津、興南、博多、長崎、鹿兒島、基隆、高雄行

大連、內地直行 日滿連絡隔日發
朝鮮、滿洲主要驛ニ於テ船車連絡切符發賣

大連二十二時發門司著翌々朝 門司發後一時翌朝早大連 門司 神戶

黑龍丸　十二月十六日　二十日　二十六日
鴨綠丸　十二月二十日　二十四日　二十八日
熱河丸　十二月二十四日　二十六日　三十日
吉林丸　十二月十九日　二十二日　二十六日
扶桑丸　十二月二十五日　二十八日　三十日
うすりい丸　十二月十六日　二十日　二十二日
うらる丸　十二月二十日　二十四日　二十六日

門司發基隆直行 內臺連絡船

門司發正午＝基隆着翌々日

高砂丸 十二月廿三日
蓬萊丸 十二月廿九日

門司より神戶行大型船便多數あり

（案內所營業案）

京城南大門通二丁目三

大阪商船株式會社 京城支店

電話本局（2）一〇三五

鮮內代理店・案內所

淸津 雄基 羅津 國際運輸會社

城津 北鮮商船組

仁川 濱田組

釜山 釜山商船組

ジヤパンツーリストビユーロー 案內所京城三越 平壤三中井 三越 釜山三中井 東大邱 三中井

嶋谷汽船艀出帆

▲朝鮮鐵道府線連絡 朝鮮、北海道、大連

大連直行（三等七圓）

仁川出帆代理店日鮮海運株式會社

朝海丸 十二月十 日

裏日本、北海道、樺太行

×印樺太行（各港寄港）

郵便切符發賣所

ジヤパンツーリストビユーロー

鎭南浦出帆代理店同和海運出張所

朝陽丸 十二月十七日 電話五三八番

仁川出帆代理店日鮮海運株式會社 電話五〇番

朝海丸 十二月十九日

群山出帆 代理店 群山海運會社 電話一四番

朝海丸 十二月二十日

木浦出帆 代理店日鮮海運出張所 電話八四番

天草丸 十二月 日

釜山出帆 代理店 釜山兄弟商會 電話四〇〇八番

天草丸 十二月 日

浦項出帆 代理店 浦項運輸會社

內地寄港地、函館、小樽、伏木、敦賀、新潟、舞鶴、酒田、船川

◆北海道——北鮮線

今合航路（後日丸）

雄基出帆 代理店 國際運輸支店 電話二七番

羅津出帆 代理店 國際運輸支店 十二月十四日

淸津出帆 代理店 國際運輸支店 十二月十四日 電話一八番

城津出帆 代理店 北鮮商船組 十二月十五日 電話一三番

西湖津出帆代理店 富田商會 十二月十六日 電話一八番

元山出帆 代理店 朝鮮運輸支店 十二月十七日 電話二〇番

內地寄港地 酒田、船川、青森、函館、小樽 十二月十九日

○各船共設備ニ於テ優秀ナル客船ニシテ觀光設備完備ク

切符發賣店ハ內地代理店及各地ジヤパンツーリストビユーロー

案內所等ニ於テ、本社支代理店ヘ御申込アリ次第各寄港地案內書御送リ致シマス、船舶ニ就テハ都度寄港ノ代理店ニ御照會被下度候

神戶市神戶區明石町

嶋谷汽船株式會社

日本海日滿連絡船 北鮮出帆

敦賀行

はるびん丸 [illegible]
さいべりや丸 [illegible]

羅津發 [illegible]

淸津發 [illegible]

敦賀着 [illegible]

新潟行

羅津發 [illegible]

淸津發 [illegible]

新潟着 [illegible]

切符發賣所

雄基、羅津、淸津 國際運輸各支店（案內所營業）

◎船車連絡切符は滿洲國各主要驛各地ビユーロー案內所で發賣す

淸津府北星町（北日本汽船會社在勤員）（日本海汽船會社在勤員）

京日中鮮版

木炭飢饉の惱み どうやら去る
忠北、自給自足の域へ

【淸州】薪の缺乏、木炭の饑饉で淸州市民の多くが冬の寒さに戰いてゐるのを見兼ねた忠北道山林當局では、先づ木炭の需給圓滑を圖るためさきに道物價委員會で木炭の最高販賣價格を決定したが、二十斤入一圓六十錢は生産費（原木代、人夫賃、運賃等一圓四十錢位）に比べ割安で引合せぬとて業者が取引せず、その上鐵山に人夫が走つたり關東州關係で人夫不足を來し生産不振狀態に陥つたため、需給不圓滑の現象を生んだといふ窮境を打開するため、先月下旬羅原技師、松本山林會主事が主産地の槐山、忠州、堤川各郡内業者と會見し木炭増産に關し打合せ協議の結果、約二萬俵の資材があるのでこの俵増産を許可し價段を引上げ業者も極力増産、この結果、忠州、淸州兩郡を除く他郡は自給自足の域に達するので需給不足の前記兩地へ配給することになつた、右二萬俵は來春三月ごろまで生産するはずであるが道山林會では淸州市民の一ヶ月の木炭消費量は四千俵と見て道林産物檢査所の機關を充分利用し、道有林以外に右の民間製造木炭も道有林と併せて販賣斡旋することになつた譯で販賣價格は左の通り最高販賣價格まで引上げ、九日より實施、かくて木炭飢饉の惱みは解消した、來る十三日ごろからは市民の需要を滿たすこととなるからそれまでの辛抱である、引上げ價格は左の通り

小丸（二十斤入）一圓五十五錢を一圓六十錢に▲中丸（同）一圓四十錢を一圓四十五錢に▲割（同）一圓廿五錢を一圓三十五錢に▲込（同）一圓五錢を一圓十五錢にそれぞれ値上げ

開豊郡の日赤總會

【開城】日本赤十字社開豐郡委員部では十日午後一時から府内滿月[illegible]小學校講堂で社員總會を開催する

を指導にして指導、相談、代行まで行ふもので相談所にはこの方面の學識經驗ある者を委員として囑託してこれに當らせしめ或は特に費用を要するもの、外は手數料も徴收しないといふ親切なもので商工業者の福音として期待されてゐる

書堂教師講習

【沃川】郡では去る十一月廿四日から今月十三日まで第一小學校で書堂教師講習會を開催、受講者は郡内書堂教師十名、何れも十三日間同校の授業を參觀せしめ去る七日から十三日まで一週間は受講生に直接教鞭を取らせてゐる

防火宣傳ビラ配布

【春川】春川警察署では戰時下資源擁護のため火災豫防に關する宣傳ビラ數千枚を市内に配付したが特に煙突、煖突、風呂場、電氣、電線、ストーブ、その他引火物爆發物等については時々檢査して危險な所があれば各自修理すべきことを強調してゐる

この相談所は商工業に關する各般の事業、即ち商取引、經營、貿易、金融、税務、租税の質疑解答、申請手續などを行ふ外會計記帳、特許各種登錄、工場經營、各種組合の設立等々の相談を受け或は仕入の方法から陳列店頭裝飾、廣告、宣傳まで一切二千圓を支出するはずである

十一月の統營貿易

【統營】十一月中の統營港貿易額は移出入總額四十萬四千二百七十一圓でこのうち移出三十二萬九千八百三十四圓、移入七萬四千四百三十七圓、これを前年同期に比較すれば移出において六萬餘圓を減じ移入は二萬七千餘圓の増加を示してゐる、移出の減退は鰯子漁が漸次閑散期に向ふにつれ出廻り減を來し二・一割強減となつたことが基因してをり移入においては石炭、乾魚（鯖子）鰯子袋、木材類、大麥及び粳米、古漁米等が増加、一月以後の累計は昨年同期の二百九十二萬八千二百五十二圓に比し十八萬三千四百八十九圓の増加を見せてゐるがこれは殆ど本春來の鰯子豊漁によるものである

勇士遺家族慰問
忠北道幹部を總動員

【淸州】忠北道軍事後援聯盟では來る十五日から開始される年末年始銃後報國强調週間に、道幹部を總動員して左の日割で各郡應召者並に出征の入營應召軍人遺族を慰問激勵すると共に、生活扶助を受けてゐる者に對して餅代を贈呈することとなつた、なほ道幹部の外郡職員並に郡軍事後援聯盟職員も同行慰問の筈

淸州郡（同週間中）吉岡内務、金部長、本多勞務部長▲報恩郡（十七日）（足立地方課長）▲沃川郡（十五日）同上▲永同郡（十六日）山路學務課長▲鎭川郡（十六日）加藤產業課長▲槐山郡（十九日）渡部理財課長▲陰城郡（十七日）石井農務課長▲忠州郡（十八日）同上▲堤川郡（十七日）吉江山林課長▲丹陽郡（十八日）同上

足立部隊兎狩り

【淸州】忠北道地方課員は行政講習所生と共に十一日午前八時半に道廳に勢揃ひして足立課長を總指揮官として美江鐵道の南二面米坪里地内山野へ勇ましく兎狩の壯途に上る、この足立部隊が足の早い兎軍丰方部隊を撃破して多くの捕虜を討取り勳功を樹てるか、鍬山鳴動して鼠一匹に終るか蓋を開けて見ねば判らぬ

再び旅費を支給
勞務調整の督勵に
お山の江原道大童

【春川】道内のあらゆる資源の積極的開發につれて勞務調整はますます必要に迫られた道社會課では、その圓滑を期するため去る九月中にも旅費を各郡に配給してその萬全の策を取つてきたが、現在鐵山關係、特に、炭坑、三陟の炭礦方面には依然勞務者の大量不足を來してゐるので、この程更に勞務調整旅費三千二百圓を各郡に配付して引續き督勵中で、この上は社會課の面目にかけてもこのうめ合せをして勞務調整上萬遺憾なからしめると同時に、道内の自給自足に努ら大童となつてゐる、なほ最近各郡社會課長會議の際、二百名の勞働者が江原道により割當てられてゐたが、これもまづ道内の自給自足がついてからでなければ今の處問題にならない

國債で一千餘圓
淸州郡關係のボーナス

【淸州】本年の官公吏年末賞與は一部を國債で渡されることゝなつたので、淸州郡廳同郡關係官並に同郡學校關係（學校教員）職員に五圓券百八十枚（九百圓）十圓券十枚（百圓）二十五圓券五枚（百廿五圓）計百九十五枚が割當てられ、同郡關係職員だけで一千百二十五圓の國債を消化する譯である

明春咸興に商工相談所

【咸興】長期建設の第四段階に入つた政府は國民精神總動員によりこれが遂行上人的物的資源に大々的統制を加へると共に、國民の生活改善を斷行せしめる一方平和産業より軍需工業への轉換を圖り眞に擧國一致體制を强化し來たが、平和工業と平和産業の一般的行詰りに觸れた中小商工業者の轉業問題も深刻化して來た、之が救濟策として咸興商工會議所ではこれら商工業者のよき指導者となり、相談相手となるため愈よ來年度から同所内に商工相談所を設置することゝなり、このほど成案を得たので道及び府に對し補助を申請明春四月から開所する豫定で、取敢ず明年度の總豫算は、三千八百圓でこのうち千五百圓を道より、三百圓を府より補助を仰ぎ商工會議所より

生業方面は增加
編成を急ぐ江原道の新豫算
七百十萬圓程度か

【春川】明年度道地方費豫算は去る十一月十五日までに提出するやう各主務課から各課へ要求したが非常時多忙の折柄を控へた關係上、官房を除く各課は何れも未だ提出に至つてゐない、尾崎課長の談によると不急の方はどしどし削減する方針らしいが戰時下の豫算だけにどうしても産業方面の増加が伸び、全體としては本年の六百九十一萬圓よりは増加の模様である、本年度は消費の自然増收及び歳計剰餘金を合せて十七萬九千圓の歳入増收に對して二十二萬六千圓の追加豫算が計上された點より見て明年度の收入財源の自然増加を加へて大體七百十萬圓程度の豫算が計上されるものと見られてゐる、なほ各課では目下編成を取急いでゐるが、これが完全に纏まつて地方課長の査定に漕ぎつけるのは早くとも、十五日頃と見られ、從つて内務部長の査定は年内には不可能の模様である

十年前の約四倍
豫算も膨脹の一途

【春川】海の幸、陸の資源をめぐつて近年目覺しい躍進を遂げた江原道は、今や戰時物資動員下にあつて産業増進の一途を辿り「産業江原」の發揚に意氣大いに揚がつてをり、豫算の如きも年々膨脹する一方である、即ち明治四十三年度の道豫算は經常部一萬四千五百六十一圓、臨時部一千二百七十八圓、計僅かに一萬五千八百四十五圓であつたものが、大正十年には經常部六十二萬八千四百八圓、臨時部七萬七千八百四十三圓、合計百四萬八千二百五十一圓となり、昭和三年には經常部だけでも一百五萬九千六百四十七圓、臨時部六十九萬三千四百五十九圓、その後昭和十三年度には經常部百廿五萬四千百四十六圓、臨時部三百四萬三千七百四十七圓に増加、合計實に六百九十一萬四千九百二十二圓となり、ざつと七百萬圓の豫算を示し十年前に比較すると約四倍に達した

開城各校の二部制漸く解消

【開城】府内各小學校では何れも初等科の教室狹隘のため午前、午後の二部制を執つて來たが、教授上の不便、缺陷は勿論、最近父兄等の間にも改善希望の聲は高まりつゝあつたものが、殊に日短い冬期に當面し兒童等に及ぼす害禍は看過し難きものがあるので、府立に學校當局ではこれが對策につき種々研究の結果、各校の一部で實施中の高等科教育兒童を各教室に分配し、高等科教室を初等生の教室に充當して二部制を改め全一部制とすることゝなつた

こんな女もある

【淸州】話の種……邑内本町三丁目、藥種旅館主李某の妾李某氏は、例の西公園强盗事件の恐喝當時には原告側の李奇愛さんの不品行を立證するとて名乘つて出た五人組女の一人、名物女として知られてゐるが、或る晩、主人が知人の頼みで女用反物を買ひ入れて與つたところ、人一倍嫉妬心の强い同女は有無を言はさず主人にいゝ女が出來たとばかり早合點して、一晩中喧嘩の果は翌日過去七年間の同棲生活を紙屑の如く棄て、離別、遂には裁判所へ慰藉料請求訴訟を提起した、この女、相當な妻となる當初別れる時に慰藉料を貰ふといふ口約のやうなものをしてあるとは笑はせる

【寫眞＝水原工場に運ばれた棉花の山】

京畿道の棉花
八百萬斤を突破
期待される九百萬斤

【水原】京畿道管内に於ける棉花は十一年二百八十萬斤、十二年四百三十萬斤に過ぎなかつたが道の積極的奨勵と指導により本年は豫定の八百萬斤をはるかに突破九百萬斤以上に達するものと豫想され道の千五百萬斤生産計畫に達するのもこゝ一兩年のうちと期待されてゐる、道内の棉花を一手に引受けてゐる南北棉業會社水原及び漣川工場では十一月末までに既に六百萬斤を引受けてゐるが、なほ連日多數を引受けてゐるが、水原工場の繰綿機は五十臺、職工百二十名により毎日五萬斤を製綿され、これ等は全部鮮内紡織工場に販賣され、實綿より得る六割五分の棉中一割棉花の種は翌年の種子用として精製、二等以下の分は木浦會社に送られて油となりその糟は肥料用として販賣されてゐる、なほ本年の棉花相場は斤十九錢である【寫眞＝水原工場に運ばれた棉花の山】

六百萬斤突破
忠北も棉景氣

【淸州】忠北道内の棉花共同販賣高は去る三日現在で遂に六百萬斤を突破し六百五萬四千五百二十斤に達したその價格は百十萬圓臺で農民は棉花景氣に大した喜びやうである、この調子だと道計畫數の共販高八百萬斤は無難であると

忠北の貯蓄
百一萬餘圓

【淸州】三百萬圓を目標とする忠北の貯蓄奨勵計畫は道民の國策非常時財政經濟に協力せんとする赤誠を如實に現はし着々進捗、十月末日現在調査によると百一萬六千九百六十七圓三十二錢に達してゐる、來る十五日から年末年始貯蓄强調週間には道郡部が手分け各郡に出張し更に奨勵を加へ目標額達成に向つて邁進するはず

先づ體位の向上 二に物資の節約
銃後の第二國民へ江原道督勵

【春川】江原道では本府の方針に從ひ管下各學校を督勵して學校管理の使用品は勿論、生徒、兒童の學用品につき極力節約を督勵し父兄負擔の輕減に資せしめると共に一面體力の向上をはかつて忍苦持久の心身鍛錬を勵行して來たが、まだ時局認識の不足からこれが徹底的勵行を期し難いので明年度からは更に督勵に拍車をかけ教學方面の銃後節約、體育方面の完璧を期すこととなつた即ち從來の制服、制帽、制靴その他の携帶品は調査上差支へなき限り規格を緩和して代用品の使用又は現在の所有品を代用せしめて、なるべく學生負擔の節約をはかり、文房具その他の學用品については有數の布帛の使用を禁止して紙、毛筆、ペン先に至るまで消費を節約、紙類も節約し、制服なども代用品を工夫して用ひる等その外教科書以外の科外讀本、資料に至るまで節約の方針を取り、適當に體育の方針をも取り、適當に施設してこれが體力の向上に努めることとなつた

社線並に 賃金統一
滿洲の國鐵

【奉天支局發】滿洲國内における鐵道運賃は目下社線と國線と二元的に制定され國線は社線に比べて非常に高率となつてをり擧て鐵道總局で研究を進めてゐたが、すでに貨物運賃（十月一日から）をはじめ各鐵道の規定が全面的に統一されをり殊に朝鮮鐵道、鐵道貨北支鐵道との振合ひ、その他國際的情勢からみても國線を社線の運賃なみに低減統一することが大陸鐵道一元化の根本方針からしても必要であるとの結論に到達、明年度中にはこれが實現をみることになつた、しかしてこれが實現の曉は年四、五百萬圓程度の減收が豫想されてゐる、因に現在の社線と國線との運賃比率は左の通り【社線】一等一人一粁當り四錢四厘、二等二錢八厘、三等一錢五厘五毛【國線】一等一人一粁當り五錢、二等三錢、三等一錢八厘

晝は職工 夜は泥棒

【全州】去る四日の拂曉、府内南門町森金物店に侵入し金庫を破壊して現金四百五十圓を盗み取つた怪事件はその後當局の活動により搜査の結果全州署が刑務所を出所した竊盗前科三犯の指物職能宗玉（?）と判明し七日早朝張込みを襲つて捕縛し共犯の前科二犯張大玉（?）も同六能村其同（二三）の三名を逮捕したが同人等は共謀で出所後大膽にも警察署前に「三興木工場」の看板をかゞげ晝は眞面目に、夜は盗人になり府内を荒し廻つてゐたるものである

鑛工職業校
黄海道に設立の氣運

【海州】黄海道に於ける鑛業及び工業等は近年著しく發展し、海州港の完成と鐵道の整備により將來ますます躍進するものと見られてゐるが、しかも時局に伴ふ生産擴充計畫の遂行で最近は工、鑛方面の從業員が不足を來してゐる現狀でこれが從業員の養成をなし發展途上にある斯界に備へおく事は刻下極めて重要な施設と見られるので黄海道ではこれら職業學校を新設して、一つは近年やかましく叫ばれてゐる職業教育の徹底を圖るべくいよいよ十四年度に實現する方針の下に學務課から所要經費を要求すると共に本府にも補助申請をしてゐる

提川の叺織競技會

【堤川】郡農會では七日午後一時から郡農會前で堤川、錦城、鳳陽の叺織競技會を開催、參加者十組、競技終了後郡守から賞品の授與があつて三時半散會した

人の動き

▲金谷原道知事 上城中のところ八日歸任
▲田中元二氏（前平壤稅務署長）江原道務課へ轉任勤務のため七日本府出張來訪

第二回忠南物價委員會

【淸州】忠北道物價委員會第二回は十日午前十時から道議事堂で開催する、第一回委員會で決議した木炭外二品目の最高販賣價格指定に關する件各申告▲同上起草委員に附託したる道知事諮問第一號は左の通り

火葬場移轉を陳情

【開城】火葬場の移轉問題は過去數年本府會でもしばしば論議されたがたまたま本府府區域擴張により火葬場が府に編入されたので、地元たる德巖町有志は去る四日午後二時から緊急町會を開き問題の促進運動に邁進することとなり、有志十七名連署の上陳情書を提出する一方、五名の實行委員を選んで目的達成に邁進することとなつた

七日の高潮で
群山側棧橋損壞
長項との連絡杜絶

【群山】京畿道經營の群山・長項間の渡船棧橋が腐朽して乘降客の人命にかゝはらんとし今や一刻も放任すべきでないといふ所から去る三日群山商工會議所にて群山・長項兩地有志が本問題に關し座談會を開催したことは既報の通りであるが、果せるかな群山棧橋は七日午前二時十分と同日午後二時四十五分の高潮に中央部の腐朽せる個所から折れて全く棧橋としての用をなさなくなつた、幸に同時刻は渡船の發着時刻でなかつたので乘降客の被害はなかつたが、これがため一日十一回往復、三千餘人の交通量ある此の棧橋が杜絶したため年末を控へた今日京畿道に對する非難の聲は高々たるものがある

傳統の古典獅子舞
いよく保存會を組織

【沙里院】鳳山の獅子舞は五百年の傳統を持つ古典藝術の一つであるが、近時漸次廢れて行くので鄭致根氏李東旭氏は遺憾に思ひ數年前から復活を策し地方の官民は勿論京城各新聞社及び本府社會課等の聲援を得て京城、平壤等で實演を試み各方面の絶賛を博したが今度保存會を組織する目的で本月十七、八兩日に亘り沙里院劇場で獅子舞、人形舞等作演發表をもする事になつたが同日は各新聞記者をはじめ本府社會課及び民俗學會の研究部等も出張する豫定

笑ひ方色々（三）

◇……ウワッハハハ……と板垣退助で太く高い笑ひ聲が聞える、平田さんだな！……よくされと判る聲、商銀淸州支店長平田友一さんの笑ひ方も有名なもの
◇……口一杯開き白い齒並をむき出して笑ふところ、お中に假面は無邪氣そのもので開かれ、これこそ正に「爆笑」といへよう
◇……平田さんのこの爆笑には、如何なる憂鬱居士でも一應は爆笑に入り露に出さずにはおれない程、不思議な魔力が潜んでゐるから愉快である
◇……この平田さん、ご自身の愛する爆笑の罪（？）で叱られたことは決して出來ない、殊に寒窓などでは稀のウワハハ……で自分の存在を明かにしてしまふ、それだけに、平田さんの身邊には何時も和やかな空氣が醸されたことがない
◇……笑ふ門には福來る、この爆笑こそ平田さんのもつ幸福の源泉であり、武器でもある【淸州】

氣の毒な人々へ
開城府義金募集

【開城】年末も迫つたので不遇なる氣の毒な所謂細民階級約五百戸に温い救ひの手をさしのべ、せめて溫い御飯でも食べさせたいと各方面委員會では十日から十七日までを同情週間とし義金二千百圓を募集することゝなつた

シネマと演劇

【仁川】九日から三日間（晝夜二回）▲大都映畫「三家三勇士」阿部九州男、松山宗三郎共演、杉山昌三九主演、琴糸路、▲東和商事提供「國防王ヌルマッチ」リチャード・タルマッチ主演▲大都映畫「快傑二刀流」水島道太郎主演▲大都世界ニュース、階下二十錢

愛館【仁川】十日から四日間（晝夜二回）エナイテッド社總天然色映畫、ウイリアム、A、ウエルマン監督「スタア誕生」フレデリック・マーチ、ジャネット・ゲイナー主演▲日活多摩川映畫「坊ちゃん部隊」伊賀山正德監督、松本秀太郎、瀬川喜佐夫、ドングリ坊や主演▲パラマウント映畫「黎明の丘」ワーレン・ウイリアム、ルイズ・ストーン主演▲大朝、大毎ペテー世界ニュース

淸州劇場 九、十両日間▲松竹大船の作品森田亨子原作「わが家に春あれ」高杉早苗、坂本武、三浦光子、坪內美子、吉川滿子共演▲同時代劇「旅笠五人男」川浪良太郎主演▲コロムビア特作探偵映畫「完全犯罪」エドワード・アーノルド主演

肝油はハリバ

保健劑として昔から肝油ほど盛に用ひられるものはありません

しかし肝油と言へば生臭い油を二盃…三盃と、或は球なら十餘個も續けて服まねばならないため、皆から服用を嫌はれましたが、近代化されたハリバが出現してこの缺點が一掃されました

寒い冬が……近づきます

かぜを引かぬよう、結核に負けぬよう、肌荒れがしないよう、凍傷にかゝらぬよう夜業にも眼が疲れないよう冬の保健劑としてハリバは家庭でも、會社、工場でも盛んに用ひられ重寶です

肝油が効く効かぬは油の量で定るのでなくヴィタミンADの單位にあるのです。ハリバは一粒中（A三六〇〇國際單位 D五〇〇國際單位）を含みます。

この高單位肝油を油塊のまゝ内服外皮の糖衣粒とした近代的な製品で、粉末や膠など不消化物が全く用ひてありません。

ヴィタミンAD の効力は、最も尖端的な科學的裝置により嚴密に測定し、どの粒も効きめが正確且つ均等であります。

服み易い糖衣粒 で機嫌で良く効き、どんな肝油嫌ひな小兒でも、婦人でも、愉快に樂しく、あきずに長期連用が出來ます。

百粒……二圓五十錢　五百粒……十圓五十錢

東京・大阪 田邊商店

有田製 治麻劑 別製
急性淋病慢性再發淋病
良いから効く効くから売れる
有田音松製鑑責任藥
有田製 驅毒劑 別製 ヨコネ・カンソ 二期三期梅毒
有田ドラッグ

鮮産首位優等清酒

仁川 朝日釀造株式會社

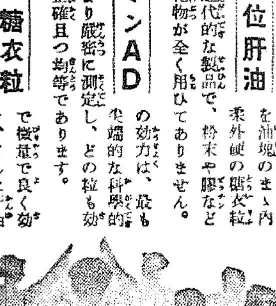

陸軍省・海軍省・諸官署 御用達
小林金庫商會
名古屋市中村區西日置通り

最新式純國產
小林金庫特約店募集
陸、海軍御用
御眞影奉安庫
奉安殿扉
陸軍事務用キャビネット
諸官署用金庫各種
右特約店募集ス 堅實ナル活動家、商人トノ特約店御希望ノ御方ハ申越次第有利ニ御相談申上マス

京日案内
花柳病專門 和田醫院 電本3306
貸室　貸間　高尚　女帳　カメ　貸任　女中
女帳　貸室　電話　電話　電話　貸衣
特別案内
女子事務員募集
萬鼎
パーマネント　ワタナベ美容室

法人登記公告

[illegible]

商業登記公告

京城地方法院汶山出張所

商業登記公告

全州地方法院群山支廳

商業登記公告

全州地方法院裡里出張所

全州地方法院

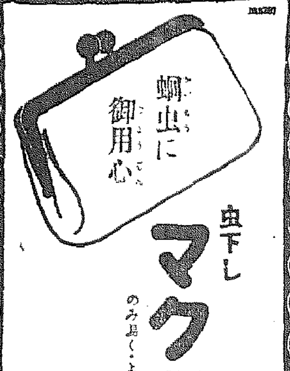
蛔虫に御用心

虫下し マクニン

のみ易く・よく效いて・害がない

株式會社 藤澤友吉商店

寒 シオノ・アスピリン

●頭痛にノーシン●

朝鮮みやげの御用は 海市商會へ

朝鮮總督府測圖 陸地測量部發行

五万分一地圖

軍隊教科書大賣捌所

京城漢江通三 小林商店圖書部

寒風 肌を荒らし 胃酸過多 胃腸を荒らす

胃痛・胸やけ・ゲップに

ノルモザン錠

制酸と鎮痛 胃酸過多の治療

和洋料理にかけておいしく召上れ!!

カゴメケチャップ

「美味・滋養 トマトの味つけ」

滋養の筆頭・味覺の覇王

蜂ブドー酒

豊麗優美な一本入・二本入の化粧函を御利用下さい

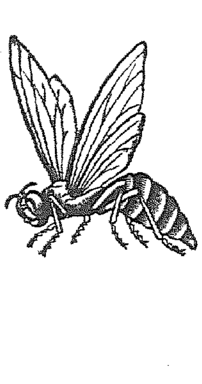
御歳暮に……
贈って喜ばれる
健康の御進物！

先様の御健康を祈る眞心のこもつた蜂ブドー酒です！
今年も ぜひこれにおきめ下さい！

發賣元・近藤商事株式會社

醸造元・神谷傳兵衛本店

純國産品

濕布にエキホス

品質純良

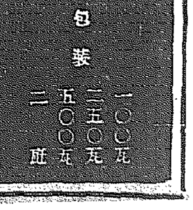

包装 一〇〇瓦 二五〇瓦 五〇〇瓦 二瓩

感冒・肺炎

氣管支炎・扁桃腺炎

中耳炎・百日咳・神經痛

ロイマチス・打撲痛

捻挫・齒痛・火傷・凍傷等

就れもエキホスの好適症にしてエキホスを塗布すれば、特有の鎭痛と保濕の兩作用により速かに炎症を去り、疼痛を輕減し、熱を下降せしめ頗る爽快の感を與ふ
用法簡便にして一回の塗布よく長時間效力を持續す。

御注意
近時外觀、包裝等エキホスに類似せる製品多數あり御購入の際には必ず「エキホス」と御指名を希ふ。

信用ある藥店はエキホスを販賣す

結核性疾患濕布劑
グアヤコール エキホス

肋膜炎・腹膜炎

淋巴腺腫（瘰癧）

等にはエキホス姉妹品たるグアヤコールエキホスの使用に依り效果一層顯著なり

發賣元 株式會社 武田長兵衛商店
株式會社 塩野義商店

製造元 二巴合名會社 大阪市東區道修町

効果優秀

包裝 一〇〇瓦 二五〇瓦 五〇〇瓦

A—106

お顔拝見記　天香閣女社長 金玉橋氏の巻

惜しいかな！ 顔の上部に厄雲あり

「株式會社天香閣取締役社長金玉橋、うん、名前も非常にいいね、しかし天香閣は何流位の會社かね」

こんどは見られる方とは反對に見る方からの難題だつたが、屏風をめぐらした花模様布張の社長室に案内された觀相師は對象の本人を見る前から「ほう」、やがて静かに襖を開けて「いらつしやいませ」と温突に手をついて入つて來た金社長は金縁眼鏡こそかけてゐるが、どう見ても貴婦人か、年増妓生の淑やかな態度で五十萬圓會社の社長とは見られない「この方は？」さすがの千里眼觀相師も觀相開始五日目の最初のしくじりだ

「はつと一瞥の瞬間よみ取れるのだが外形を超越して天運があります」

師は出來るだけ背丈を伸ばして威嚴をつけようと努めるやうだが、すでに眼に細くやさしくほゝゑんで例の

あの 命切り鋏が何となく泥んで聞えるのは聞く者の氣のせゐだらうか

「あなたは女としては珍しく腹の出來た人だや、天運が開けてゐるところへその腹だもんだから、あなたの今日は築かれたのだ」

「あらサア」カナリヤのやうな鈴である、これはいけない、□つたのだらう、觀相師ボーツと眼を瞑つて端坐すること五分

「あなたは今の狀態で滿足してはゐない金だ金は欲しいだらう、努めよ、しからば天は今の三倍も四倍も

與へ よう、しかし金持根性ではいけない、金に執着するな儲かる金を生かして使へよ、その金はあなた一代の金ぢや、子孫に傳へようなんて野心を持つな、情あり義あり稀代の女性ぢや、惜しいかな顔の上部に厄雲あり、家庭に恵まれてゐないなう」

流るゝ如き御宣託の連射である、千萬人の人に人ずれしたさすがの金玉橋さん「ね、あなた」式でいい加減にあやつるつもりのものが

なか 〳〵どうして「あたし、いくつまで生きませうか」とよわ音を吐いたと思つたら「わたくし十三歳の子が一人をりますがまだもう一人子寶はないでせうか」

所詮女は女である

「うんもう一人産めないこともない、しかし跡を治さない限り駄目だね」

「なるほど御尤ですわ、このお化粧法ぢや駄目でせう、額を洗つて素顔を一つ見ていたゞきませう」

大へんなはしやぎである、社長と入れかはつて社長の夫君金基學氏が社長の命令なのだらう不承々々「やあーいらつしやい」と入つて來た

別に 見て下さいといふのでもないのに席に着くが早いか觀相師は頭から罵倒するやうに

「腹が出來てゐない、だめ〳〵奥様の權利にいやしくも嫉妬があつてはあなた自身の自滅ぢやあなたは官吏にあらず、宗教家にあらず、事業家にでもなればやゝ成功しよう」

と怒鳴りつける、にが〳〵顔をして睨みつけてゐた金氏はむつとして立つて出た

「亭主はどうでもいゝんですのよ、先生はんとの運けいつから開けるでせうか」

この女社長なか〳〵に鷹揚洒々である【寫眞＝金玉橋さん】

天下の大泥棒だ 仕事はでかいぞ

高崎部隊 鹵獲車三百輛

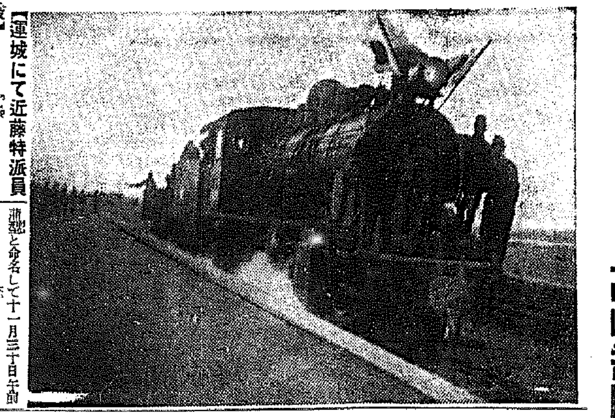

【運城にて近藤特派員發】百萬圓の鹵獲品が千萬圓の消耗品に飛躍した快ニユース、去る五月高崎部隊松井隊が砲彈の雨を冒しながら蒲州、風陵渡間で鹵獲した機關車（二輛）並びに貨車（三百輛）は爾來同隊にて松井正雄隊長指揮の下に松島孝二郎隊長を作業隊長としてその一部を修理を□る一方十月中旬來村本榮之丞中尉を輸送隊長として修理並に直ちに連日奮闘の結果、修理中の機關車はこの程、見事完成、名も同蒲號と命名して十一月三十日午前十一時〇〇部隊長以下關係將兵列席のもとに

無事 運城—聞喜間の試運轉を果す、近くスマートな新裝も誇らしく同蒲線にデヴューすることになつた、尚ほ〇〇に向け輸送を完了、今回の完成車と共に明春早々、五月頃迄には逐次大半の修理を完成、當地方□□の輸送難も緩和解消の見込であると松島隊長は語る

これを盗み出す時は凄かつたよ風陵渡からは敵砲陣地の彈幕を浴せる□□□敵陣地附近の蒲州附近からは消耗品をジヤン〳〵打つて來た、然し僕は一輛一萬圓にしても十萬圓と値踏みして〃天下の大泥棒をやるんだから是非一輛も傷さず分捕つてこい〃と大いに部下を勵まして

自ら 陣頭に起つたよ處がかうして修理を完成して見ると一輛が十萬圓の價値はあるし貨車も三百輛もあるんだから修理不可能のものが多少あるとして安く見積つても千萬圓の大泥棒さ、それにつけても當時を想ふと、何しろ汽笛を鳴らせば風陵渡から砲弾が、火をともせば對岸から消耗備を見舞はれるのだから夜暗くなるのを待つて蒲洲迄全部隊で一輛づゝ押して來たものだよ、然し愉快だ、これだけの大仕事に犠牲者は一人も出さなかつたからね、今度は西安へ五、六百輛位き逃げして見れんかな、さうしたら隴海鐵路會社でも興して差當り社長にして貰ふよ」

【寫眞＝新裝の誇りも高らかに驀進する千萬圓の鹵獲車】

久邇宮家と二條公家御婚儀 聴許あらせらる

【東京電話】京都におはす故久邇宮多嘉王殿下第三王女恭仁子女王殿下（御年二十二歳）と公爵二條弼基氏（二十九歳）の御婚儀はかねて御内約中であつたが、畏き邊りでは九日正式御聴許あらせられた旨宮内省より發表された

經濟の巻　石炭の更改公定價格 引下げか、現狀維持か

現在實施中の石炭公定價格は明春一月から更改、需給その他の情勢に鑑じた價格を決定することゝなるが、内鮮無煙炭を通しての石炭需給實勢或は採炭減少等からして幾分公定價格の引上を見るのではないかと豫想され、早くも消費大衆を脅かしてゐるが、しかし當局を見れば現在の

公定 價格は相當ゆとりのある標準で、需給を見極めての適當な資利を見込んで決定されてゐるものであり、本府では増産計畫遂行に全力を傾注し北鮮炭の配給、内地炭の移入増加について、それ〳〵對策を講じつゝあるので食糧のことがなければ明年石炭不足による配給不圓滑はないと見るべきで、從つて公定價格の引上には再考を要すべきであつて

寧ろ 山元における生産費はもちろんのこと、卸小賣業者の配給販賣諸掛等を根本的に再検討し消費者に至るまでの利益を確保することが必要であるとされてゐる

これによつて一貫した供給資利を計算し配給に一層の考慮を持ふならば寧ろ炭價は多少なりとも引下を見るか或は現狀維持に止まるかの結果となるのではないかと見られてゐる

歸還列車中で 就職斡旋の早手廻し

名譽の戰傷勇士に、除隊の將士に職を與へよ、と龍山師團職業補導係では全鮮の官公署、銀行、會社、事業所などに呼びかけてゐるが、就職の鍵を披擁して小倉工廠を筆頭に安鐵、鮮鐵をはじめ鐘紡、朝窒、朝鮮送電、朝鮮江水電、朝鮮製鐵、三成鐵業と一流會社、三越、丁子屋、平田のデパートからも兵隊さんなら何百人でも引受けますと今のところ補導係には三百人近い求人申込みがある

勇士 だけではなく除隊兵の世話までやき、すでに補導係の手を通じ生活を得たものは百名餘に達し、求人側でも出來るだけ厚遇の途を講じ鴨緑江水電では技術方面にかたくとも上等兵は月給八十圓程度を支給すると標準を定めその他のところも勇士の誠心をする〳〵分示してゐる

原隊 では委員會を設け師團にも委員會を設け更に補導係は歸還兵のあと疾に聯絡途中まで出迎へ、歸還列車中で取決めるといふ手の盡し方で、遺家族の職業斡旋にも乗出してゐるが親しい遺家族の萬全を期しての赤誠を前線の將兵に傳へ職業補導の萬全を期してゐる

この國旗 百萬の味方

【運城にて近藤特派員發】銃後の教へ子から贈られた署名入りの國旗を千萬人力と崇めて自室に飾り、毎朝これに敬禮、いざ戰鬪ともなればそれを真つ先きに押し立て、戰功を樹てゝゐる勇士がある、森本部隊の群山公立中學校教諭作田新太郎中尉がその人である、中尉は中學、高女の二校全教へ子から贈られた國旗を見やりながら斯う語るのだ

「先頭通曲の激戰にもこの御旗を押し立て、突撃したこゝに書かれた一人一人の名前を見て僕一人じやないいもどついて來てゐて呉れるのだと思ふと次から次へ勇猛心が湧き出て來て思はず生徒の名を叫ぶ、さうして戰鬪の濟んだ後靜かに自分の行動を省みて若し自分の努力が足りなかつたと考へたやうな場合、全く生徒達に濟まない様な氣がして

「今度こそは……」と勇氣百倍思はず御旗に合掌するかうして恙なく御奉公出來るのも全く自分一人の力ではない、この尊い銃後の聲援と考へてゐる」

中尉は云ひ終つて又教へ子の元氣な姿を瞼に浮べながら指さした國旗には

鼻道の教へひらめく日章旗銃とる姿仰ぎてぞ進む

並び東日の丸など草むらに

凸なる姿いとどうれしき

我が思ひ迎ぎ北支にとときけり

今日□しくも使ひ□□□□

と感激の和歌が添へてある——「銃後の學生、戰場に語る」——これこそ記者が君を想ふ師の心を知り一層戰勉されし——これこそ記者が戰線で半島の各學校在籍諸先生を訪ひ、その師の感激でその學生生徒諸君にお傳へする言葉である【寫眞＝作田中尉】

志願兵羅南部隊 きのふ晴れの入營

【羅南電話】選考銓衡を經た羅南歩兵七十三聯隊に二十四名、同七十六聯隊に二十五名とそれ〳〵入營する陸軍特別志願兵は九日午前十一時二十分羅南着、軍部官公衙職員は構内に、沿道には各學校生徒見送りと入は「祝陸軍特別志願兵」の幟旗を先頭に堂々行進、羅南神社において武運長久祈願祭を執行、兒島知事の訓示の辭を胸に抱いて晴れの營門をくゞつた

オツトセイの迷子 日本海で網に

【羅南電話】八日咸北漁大津沿岸の定置網にオツトセイ三尾がかゝり間もなく死んだが日本海でのオツトセイは珍らしいことである

慈眼にキラリ 川島總裁白衣の勇士慰問

川島精動總裁（國民精神總動員朝鮮聯盟）總裁は九日午後龍山陸軍病院に白衣の勇士を見舞つた、宇野病院長の案内で病室を一つ殘らず慰問し將兵に心からの言葉をかけ再起を祈る切な心でベツドからベツドを廻つた、總裁も大尉時代日露戰爭に從軍旅順の副官として出征、沙河の大會戰で名譽の重傷を負つた昔日の頃を想ひ出しながら慈眼にキラリ光るものがあつた、愛國部ホールに集まつた將兵に總裁は

「諸君は聖戰に參加した皇國の勇士である、傷ついて入院中の諸君はもう〳〵郷里を離れたこゝで療養に努めて居る、胸中を察するにあまりある、戰局は諸君の働きで目覺しい進展を遂げつゝあり東亞平和の光りも諸君の働きがあつたればこそである、我々が世界に肩身廣く濶歩出來るのは全く諸君があつたゝめである、郷里の人々も案じてゐるであらう、どうか一日も早く全快し再び立つて下さい、或ひは銃後の護りの指導者として尊い最後の體驗を生かして、なほ一層の献身的努力を望んで止まない、長期建設に向つて皇國は一層邁進しようとする重大の秋、元氣になつて皆んなに喜ばせて下さい」

と、温情溢るゝ慰問の言葉を述べ病院の將來の計劃や將兵の日常の生活ぶりを宇野病院長から詳細に聴き午後四時二十分辭去に向つた【寫眞＝陸軍病院の川島總裁】

飛行機より遅い 北支への電報

明春からスピードアツプ

最近半島—北支間の貿易は飛躍的進展の半島を數字的に物語つて物凄い發展を示し、その他各方面ともこれと併行して緊密な連繋を強化してゐるので、遞信局でも華北電信電話會社と協力、兩地間の通信網を動員通信のスピードアツプをはかることとなつた

最近朝鮮と北支間に授受する電報數は一日平均約二百五十通の多數に上つてゐる本年八月まで一年間の取扱數は六萬三千百七十七通でその料金も十二萬六千圓に達してゐる、この數字を電報取扱開始の昨年九月ごろに比べると、約四倍の激増でその七割四分までは天津北京との間に發着したものであるが之の電報所要時間は連絡網不整備のため何れも五時間位を要し、現在連絡してゐる旅客機の三時間廿五分に比べて電報の方が遙におそい現狀にあるので

目下工事中の日滿ケーブルを利用して京城—北京、天津間の直通電信線を設置し對北支電報のスピードアツプをはかる計畫で、實現の暁には五時間前後も要してゐたのが一時間以内に短縮されるものでその實現期は日滿ケーブルの一部完成を待たねばならぬので明春早々とみられてゐる

なほこれと並んで電話線も通話區域を擴張、電信線同樣の方法で直通電話線を設置することゝなつた

"生還を期さぬ" 吉田大佐 武田中佐 半島にお別れ

國民思想の指導や軍民の聯合工作に力を盡し半島各方面の人々に馴染みの深い龍山師團司令部附吉田弘歩兵大佐および軍事思想普及に活躍、地方の人々にも親故の深い歩兵第七十八聯隊附武田米太郎歩兵中佐は今度各方面の要職につくことになり兩氏は揃つて九日午後本社に來訪した、龍山師團中でも兩巨人といはれた吉田大佐、武田中佐は本社で交々語る

「まだやりたいことはあつた、しかし一度ひ起てば家も妻子もない、もうお會ひ出來ぬだらう、長期建設の決意をもつて生還を期せぬ、永い間いろ〳〵とお世話になつたことを皆さまへお傳へ下さい、御恩けこれから報じる決心である」

【寫眞＝吉田大佐（上）と武田中佐】

食糧缺乏の漢口 漢口某機關要人の談

新生漢口の革新期に要職にある〇〇氏は要務を帯びて八日入城、九日軍司令部を訪問したが同氏は最近の漢口について左の如く語つた

漢口陥落の運命を知つた蔣一派が退却に際して強制的に凡ゆる物資食糧を佛租界に運び去らせてゐた爲陥落直後の漢口には食ふものもなく皇軍一同の困苦は全く想像にも及ばないものがあつた、今尚物資食糧の不足は甚しく漢口の周圍には敗殘兵が未だ蠢動してゐる、梅干と糧秣資を毎日比べ乍ら奮闘してゐる皇軍の勞苦を眼のあたり見ると涙が出る、漢口にはユダヤ人が未だ相當に居り市内掃蕩の妨害をしてゐるらしいが猶太人は此處でも文野良犬の如く新しい利權をあさり新生支那の邪魔者にならうとしてゐることは注意すべきである

ソ聯の宣傳映畫 國府締出し

當地某所に達した情報によれば最近ソ聯の宣傳映畫フイルムが支那國民黨支配地區内各省にソ聯のアジア向け配給會社より配給されてゐるが蔣政府有力者間にはソ聯の影響を現在以上増加せしむることは共産一派の乗ずる處となり支那の安寧を脅かすものであるとしてソ聯勢力の侵入を制限すべしとの意見擡頭しそのアヂフイルムの輸入を一定に制限今後は條件附きで入れることとなつたが國府内の此の新機運はソ聯の對蔣援助の失敗を物語る一例證として注目に價する

新妻自殺（未遂） 夫への嫉妬から

九日午後五時ごろ京城西大門町一ノ一九八李永福＝假名＝の妻金貞玉（二）は新婚後二十日しかならぬ女であるが夫の友人から夫宛に來た手紙を夫の愛人からの手紙と誤解して苛性曹達を嚥み苦悶中を家人が發見德國町金湖病院で加療中だが生命危篤

ウツヅ元米大使

【フイデルフイヤ八日同盟】元駐日アメリカ大使サイラス・ウツヅ氏は去る十一月十一日より同地に於て入院加療中であつたが、八日逝去した、享年七十七、同大使が日本在任中大正十二年の關東大震災に際し罹災民救護のために盡した努力と功績は今なほ日本國民の記憶に新たなるところである

田島太郎氏

【東京電話】内務省警保局警務課映畫檢閲係理事官田島太郎氏は、九日午前一時心臓麻痺のため逝去した、享年四十八、氏は大正十四年内務省映畫檢閲係が設けれてより同係を擔當、以來十三年間この劇務に當り映畫檢閲の主として映畫界にも有名であつた

急特題話

☆…低流するボーナス景氣かあまり目立たぬやうに料亭の座敷に殺到、藝者は連日繼止め態にはバー、カフエーに繰込み早くも銃後の自粛へ府内各署では眼を光らしてゐる、まづ取締りの火蓋を切つたのが西大門署

☆…御法度の時間外營業が多く悲には、竹添町三丁目のバー青い鳥が九日午前二時半までも營業客と女給がキヤツ〳〵ふざけてゐるところを檢主にあげ始末書處分することになつた

けふの天氣 晴れ寒い

雀の遊び場さへない 京城驛今年を限りの忙しさ

歳の瀬の汽車はまるで忙がしさを載せて走つてゐるやうなものだ、殆ど驛としてよりも雜貨驛として人、物共に昨年事變の増大を見せてゐる京城驛に機關車のピストンよりも喧ましく慌たゞしい歳の瀬の足音を聞いてみる

旅客陣の盛賃に忙がしくなるのは何といつても二十日過ぎだが八日の京城驛は乗降客

合せ て一萬四千六百二十九人、全驛にして約一萬三千十七百圓で昨年同日より何れも一割強の増加を見せてはゐるが驛では「お客が一萬人を超し賣上げが二萬圓台にならねば實際に忙がしいといふ感じは出ませんね、寝台券など未だ十分位空いてゐる位ですから大したことはありません、でもこれからですよ、マア二十日過ぎにでも來て御覧なさい、まるで地獄みたいですな」と嘯いてゐた

旅客陣に引きかへ貨物係は手具脛ひいて忙しさに待機する

今が 繁忙期の絶頂で、もう一週間もすれば颱風一過の靜けさになるはずだ、今見られる通りこの廣場は雀の遊ぶ場所さへない位ですよ」と驛員の語る荷積場には滿洲行、鮮内地方行の鮮魚、石炭、林木、雜貨等が所狭しと積まれ荷役の掛聲、車輛の響き、人の

音が 右往左往する一大シムフオニーとなつて冬空に騒がつてゐる、時局局人と鑑定との奔走延長により何陸貨車は非常に不足してゐるが此とか輸送能率を擧げてゐるが京城驛の

三輛 貨物係で一日に動かされる貨車は到着七十輛、發送六十輛で本年殊に目立つのは滿洲行貨物の激増したことだ、昨日は滿洲行、入荷の内では昨年一日平均二萬四千箱入つてゐたのが半箱しか入つてゐないことで、これに漢口、廣州、九州等の不作に加へて若干の輸送制限を受けたことが禍ひしてゐるらしい、とにかくこの目まぐるしさもあと一週間足らずで嘘のやうにガランとなるとは全く信じられない

軍馬に注ぐ 中川鬼中尉の涙

森本部隊の中川五十次中尉は事變突發後果敢、還石の激闘で赫々たる武勲を樹て殊に白兵戰となるや戰死を遂げた部下勇士の遺骨を背負つて敵陣に突入し、山西軍から鬼中尉と恐れられてゐるが、この程入城、部下勇士の家族をいちいち訪れ、戰地の生活や戰況を傳へ、銃後遺家族の人々に深い感銘を與へてゐる、同中尉は來る十三日北京行列車で再び第一線に出動することになつたが九日本社を訪れ次の様に語つた

「森本部隊の將兵は皆んな元氣でやつてゐます、そして半島の人々から寄せられる温い慰問袋や慰問文に勇氣百倍です、殊に普通學校の生徒からの手紙には胸を打たれるものがあります、内地から來る慰問文の中には印刷したものがありますが兵隊は名文でなくとも肉筆のものを非常に喜びます、これは銃後の皆様へのお願ひですが、われ〳〵に下さる慰問袋に對しては何んとお禮を申し上げてよいか判りませんその厚い御同情に甘えて今度戰地へ御送り下さる場合があつたら兵隊にも負けないだけの奮戰を續けてゐる軍馬に對して、優しい慰問品を送つて下されば軍馬はどれだけ喜ぶとでせうか」

京日世界ニユース

コンドル機

けふから明治、黄金、浪花三館

第一〇四報＝凱歌高しコンドル機（東京）▲悲壯！愛機の靈を送る（南支）▲熱狂に沸く新生省民大會（南京）▲陣の話題1 古莊將軍（東京）2、凱旋（東京）3、伊軍スペイン撤退（ナポリ）4、早明ラグビー（東京）▲京漢線開通（漢口—信陽）

蜂蜜入 ウラヤ クリーム 八五セン 五五セン
蜂蜜の整肌力を極度に利用した艶いキメの新バニシング！
切手十錢で携帯用容器入の試用品を呈呈中！
東京・澁谷・上原 株式會社クラヤ

オリエンタル フイルム クロームX パンX

胃腸が惡い……
たえず胃腸が惡く、わづかの原因にも、すぐ胸焦がしたり、呑酸が出たり、胃が痛んだり、腹が張つたり、また便秘とか下痢をするやうな方に……
今までとちがふ 評判の新胃腸藥
トモサン
七〇錠一圓五〇 藥店にあり　トモサン説明書進呈
東京市日本橋區本町三 販賣元 友田合資會社
T.1110

阪井耳鼻咽喉科醫院
京城府本町一丁目五十二（三越裏）電本局四三六番
醫學博士 阪井 清

巴ボイラー
旅館に最低の燃料で最高の能力を特長とする巴型、横型、貯湯式の各裝置ありて商、家庭、浴用浴室、旅館、工場、鑛山、寄宿舎等多量の湯を使用するに好適。
大浴場釜、配湯裝置
水道衛生、淨化裝置、設計施工請負
東京・神田錦町 株式會社 巴商會
特約 京城・黄金町 湊商會
カタログ呈

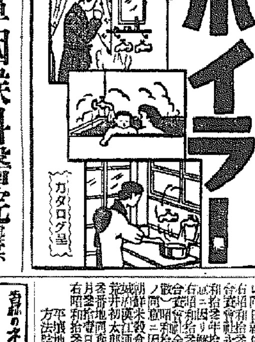

犬や DOG SHOP 東京専門會社
犬の飼方 進呈（定價三十錢）犬の事一切判る寫眞百枚入一冊郵券十錢で送る
東京日本橋區室町三越前本通り右側
日本畜犬合資會社

ソバカス
太陽の黒點 はまだ科學の力で説明されてゐないが
ソバカスは、とうくに解説ずみである。その原因をつきとめ、色素の溶解力が強いペペイン酵素とアルモンドの乗效を相乗強化した專賣特許藥用クレーム
アモンパパヤの威力をまづ見本で試して下さい。三錢切手封入申込者に進呈。東京神田松住町・杉田商店

嬉しいお知らせ
洋裁手藝なら何でも解る
月刊「洋裁講習録」見本と三ケ月分無代で進呈
洋裁之研究
銃後の護りにスグ役立つ洋裁を始めませう。この講習録で學べば家庭に居ながら通學生と同等の實力が得られ卒業證書授與其他開業教員受驗に付便宜があります。（ハガキでお申込みなさい）
東京牛込 市ケ谷原町 公認 東京高等技藝學校
校内生募集 本局出身在學生多數あり 入學希望者に學則送呈す

病人と弱い兒には
病人は治り早く、弱い兒は丈夫に育つ
保健劑「イマツ」ビタ素
病人が衰弱してゐるのも小兒が甘い物をほしがつて御飯を食べず虫歯でカンが強く病氣に罹り易いのも皆ビタミンBの缺乏が主な原因です
それには醫學藥の今連佛理博士が今回發明した、胚芽米の五百倍のビタミンBと多量の有機成分を含有する保健劑「イマツ」ビタ素を食べるに限る。美味で食慾を進めメキ〳〵と元氣がつき病人は治りが早く小兒は丈夫に育つ 一月分八十錢參月分貳圓廿錢六月分參圓八十錢で京都帝大病院藥局各百貨店各名藥店食品店に有品切の節は大阪今連研究所へ行くか送金申込振替大阪一〇二五七五番

第參期決算公告

昭和十三年九月三十日現在 貸借對照表

瑞安礦業株式會社

昭和十三年十二月

右之通候也

入札公告

國有林產物（物品）入札拂下

昭和十三年十二月六日 咸鏡南道

商業登記公告

[illegible]

平壤地方法院鎭南浦支廳

池田の甘栗
京城驛前 池田商會 電本七五九番

舶來品のネクタイ専門店 ミヨシ 京城本町二丁目

麗人莊（れいじんさう）

〔143〕 竹田敏彦作　伊勢良夫畫　【禁無斷上演映畫化】

刃を磨く（二）

てふと、その時、扉が開いて、附近の省線沿線にある市立中學の學生が、どや／＼三人ばかり入つてきた。

「あら、いらつしやい、今お歸り……」

この一群も、店の馴染客と見えて、手のあいた女給達が、すぐ案内して、予等のゐるとは反對側の卓子に案內して、二三人周圍の席に集まつた。青年は、それを見ると、

「ふゝ、またあの不良どもが來たた」

「まあ、怒るわよ」

「でも、金持の伜だぜ……しかも一人息子だ。姉が一人あるきりだよ」

「金持の坊つちやんて大嫌ひ……」

「何うして？」

「嘘つきが多いから」

「へえ……といふと、ルミ公も、そんな目に遭つたことがあるた」

「嘘！」

「だつて、今の口振は實感がこもつてるたぜ」

「しかし、全くその通りだよ……あいつの親父はね、有名な大原禮三郎なんだよ」

「えッ……」

蓮子は、禮三郎の名を聞くと、飛上らんばかりに驚いた。青年はちらりと見ると、

「何うしたんだね、大原を知つてゐるのかい」

「いゝえ……」

蓮子は、慌てゝ打消したが、

「そんなお金持に知合ひたいわ」

「それもさうだな。はつはゝ」

青年は、釣れたやうに笑つたが蓮子は、ちらと、その學生の、白い、女のやうな横顔を見た。そして、

「あれも私の敵の一人なんだ……」

心の中で呟いた。

「知らないわ……」

「はつはゝ……」

青年は、笑つたが、

……」

ぢつと眺めながら呟いた。

「あんた、あの學生さん知つてるの？」

蓮子は、青年の、何か謂ありげな様子を見て、話題を外らせるやうに訊ねた。

「別に……」

青年は、打消したが、

「あの中に、一人だけ、俺が目をつけてる奴がゐるんだよ」

「どういふ風に？」

青年は、この邊の喫茶店や、カフェーに顔の知れた左翼崩れの與太者だつた。それだけに、蓮子は、この男の意味ありげな言葉に、不氣味な[illegible]を學生達の方へ放つた。

「こゝの端にゐる赤い顔した奴だよ」

「どうかしたの？」

「俺が左翼の運動に入つた動機は、奴の親父の會社で首になつたのが因さ。その親父は[illegible]中學の四年から、喫茶店へ現を抜かすやうになつた譯さ」

青年は笑つたが、

「おや、奴さん、ルミちやんに氣があるらしいよ」

「あら、何うして？」

蓮子は[illegible]と笑つた。さう言へば、その學生は、いつも蓮子の顔を見ると、何か狼狽したやうに眼をそらして、もぢ／＼するのだつた。

「それ、見ろ……時々、へんな眼でルミ公を見てるぜ」

「あら、可厭！」

「満更でもなかろう……」始めるぜ」

ラヂオ　十日（土）

第一放送

朝の部

六・五〇　ニュース
七・〇〇（東）時報
七・〇一（東）基礎英語講座　堀英四郎
七・三〇（東）朝の修養　エー・エス・ホンビー　勤皇歌人の歌（三）　松村英一
七・五〇（城）皇居遙拜、今日の天氣見込（咸興を除く）
七・五一（東）ラヂオ體操
九・二〇（城）氣象通報
一〇・〇〇（城）衛生メモ、日用品値段
一〇・二〇（大）家庭講座　年末家庭經濟の要領　佐藤靜郎

晝の部

正午（東）時報
午後〇・〇五（大）土曜コンサート（第五十回）
（一）小三部曲　エリックサテイ作曲（イ）パンダクルエの幼年時代（ロ）大喰人國の行進曲（ハ）ガルガンチュアの戯れ（二）管絃曲　ダリウス・ミヨー作曲（イ）青年男女（ロ）美しき青年（ハ）眞珠（ニ）日光浴（ホ）プルソアー及ワルツ（〇）女流庭球選手　大阪ラヂオオーケストラ
〇・三〇　ニュース、鮮魚卸賣値段、青果・蔬菜卸賣値段（咸興）　指揮　紙恭輔
一・一五（城）家庭の時間（朝鮮語・釜山・咸興・裡里）非常時に對應する榮養と經濟　金浩植
二・四〇（東）ラヂオ體操
三・〇〇（城）婦人の時間　家庭に現れた親と子　非常時　安藤乾[illegible]
四・〇〇　ニュース（氣象通報・釜山・清津）職業紹介

夜の部

六・〇〇（東）うたのおけいこ（テキスト四二ページ）ユキノコドモノユキタラウ（二）　平井美奈子
六・二〇（東）コドモの新聞
六・二五（東）講演　日滿文化提携の使命を終へて　川崎克
六・五五（東）カレントトピックス
七・〇〇　ニュース・天氣見込
七・二〇（城）講演　歲末同情週間に就て　總督府社會課　竹内清一
七・四〇（東）講演　歲末の庶民金融　井關孝雄
八・〇〇（東）管絃樂と二重唱
一、管絃樂（イ）ラヂオ行進曲　山田耕作作曲（ロ）喜歌劇「詩人と農夫」序曲　ズッペ作曲
二、二重唱（合唱附）歌劇「椿姫」乾杯の歌　ヴェルディ作曲　伊庭孝譯詞
三、ハンガリア狂詩曲　第二番　リスト作曲
日本放送交響樂團　ソプラノ　手塚久子　テナー　渡邊寛　合唱　ヴォーカルフオア合唱團　指揮　篠原正雄
八・三〇（東）連續講談（第一席）義士銘々傳の内〃大石内藏助〃　一龍齋貞山
九・〇〇（大）浪花節　大陸行進曲〃肉彈父子三代〃　梅中軒鶯童
九・四〇（東）時報・ニュース・ニュース解說、氣象通報・明日の番組・翌日の番組、地方へのニュース・銃後美談

第二放送

午後〇・〇五（大）土曜コンサート
一・一五　家庭の時間　非常時の榮養と經濟　金浩植
六・三〇　講演　戰時下の法律　洪永均
七・三〇　趣味講演　朝鮮家屋の話　柳子厚
八・〇〇（東）管絃樂
八・三〇　ラヂオ小說　朴商朔
九・一〇　西道歌謡　白牡丹
一〇・一〇　中等國語講座（三五）　李完應

〃長唄〃六花〃　唄　杵屋榮仲　三味線　杵屋惠津子　鳴物　望月初子
〃清元〃待人〃　淨瑠璃　清元梅美津　三味線　清元梅壽美
〃新内〃不破[illegible]〃　富士松加賀路々
〃哥澤〃わがもの〃　唄　哥澤芝金　三味線　哥澤芝香
二・三〇（東）合唱　玉川學園混聲合唱團
六・〇〇（東）世界名作童話アルバム（終）〃月の見た話〃　東京コドモ會　脚色並演出　濱田廣介
八・〇〇（城）琵琶〃義士の討入〃　濱田旭鷺
八・〇〇　義太夫（裡里）〃碁太平記白石噺〃（新吉原揚屋の段）　竹本宮昇
八・〇〇　音律〃靈山會相〃（京城第二女清津・咸興入中）
八・二〇（城）小唄（京城・裡里）　堀小多一外
八・二〇　玄琴　李彦植　洋琴　李承煥　奚琴　金德鎮　短簫　崔壽成　細笛　李忠善　杖鼓　池龍九
八・三〇　ピアノ獨奏（咸興）　金顯實
八・三〇　歌謡曲（釜山）ギター伴奏　姜三俊　ピアノ伴奏　櫻井敏夫
八・三〇　三曲（平壤）尺八　吉村翠山外
八・三〇　詩吟（清津）詠史漢詩　清津詩吟會
八・五〇（城）歌謡曲（咸興）　山中幸子
八・五〇　小唄（咸興）伴奏　京城放送管絃團
九・〇〇（東）連續講談（第一席）義士銘々傳の内〃不破と堀部〃　一龍齋貞山

あすのきゝもの

午前九・三〇（東）うたのおけいこ　ユキノコドモノユキタラウ（二）　平井美奈子
午後〇・〇五（東）マンドリン合奏　東京マンドリン・クラブ　指揮　宮田信義
一・〇〇（東）邦樂鑑賞の午後　常磐津〃關戸上の卷〃　解說　淺見清太郎　淨瑠璃　常磐津清子　三味線　常磐津松彦

當代一流 爭覇戰譜

【第六局】（●先手 ○後手）
平手　○四段　加藤富久
先　●四段　奥野基芳

○七八歩 9　●三七桂 10　○二九歩成 2　●二八飛 18　○五五歩 16　●同歩　○五六歩　●一五歩 20　○同歩　●一三歩　○三三角 4

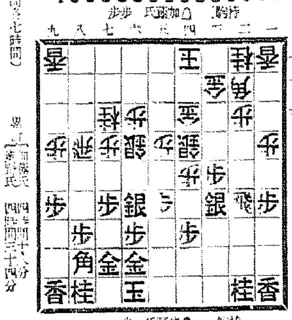

觀戰記
と金の威力が見物
勝負を賭す先手一五歩

（持時間各七時間）　飯塚勘一郎

後手方前局來の誂戰は七五歩と突き、同歩、五五歩、同歩、同銀、同銀と大きく勢力を中央に張つて、六五桂の跳ね出しを導き利かさんとする計畫であつたが、先手方に六八金右と寄られた關係上、五筋の壓迫も効果薄しと觀て俄然戈を三筋に轉じたのは、まことに興味を[illegible]

[illegible]

講演 日滿文化提携の使命を終へて

【後六・二五】　川崎克

東亞新秩序の文化提携として書道が滿支の國民に如何なる反響を與へたかは、去る十一月、新京、奉天の二ヶ所に開催された展覽會が、未曾有の盛況を呈したる事に依つて示された所であつて、其出品點數の如き、日本側千二百有餘點に對し、滿洲側四百點、中北支五百六十點に達し、戰時下にありて、然も其出品者の殆ど總てが要人は勿論、大學教授、書道家、大學生、中小學生、農民階級に至るあらゆる階級層を網羅し、其式場の如き[illegible]、參觀者は新京二萬、奉天三萬を算するに至り宛然三國の國民的精神運動の縮圖と見るべき盛況を呈した[illegible]

[illegible]

連續講談（第一席）義士銘々傳の内 大石内藏助

一龍齋貞山（後8・30分）

淺野安藝守家來大石頼母、有馬の湯で養生中備前岡山池田の家老池田源馬と懇意になつた。或一日源馬の息二人から手紙が來た。頼母は次男久馬の手紙を見て其の書き振りに惚れ込み是非大石家の相續者に久馬を貰ひたい氣持から[illegible]。源馬はその御心持は有難いが實は久馬は親の自分でも自由にならないのであると、其の仔細を物語つた。それは岡山城主池田宮内大輔があまりに學問に熱心のあまり終ひに病氣になつたが[illegible]久馬がこの役を引き受けて、奇智と誠で終ひに殿に湯藥を飲ませることが出來た。[illegible]池田侯は手放さぬといふが大石頼母の命をかけてもの願ひに遂ひに久馬は播州赤穗大石家[illegible]

圍碁本日休載

阿波共同汽船臨時出帆

[illegible]

朝鮮郵船仁川定期出帆　代理店　仁川府海岸町　野口商會　電話二四・一三七番

[illegible]

大阪商船出帆

[illegible]

九州郵船出帆廣告

九州郵船株式會社釜山出張所　電話一一二四番

朝鮮汽船出帆廣告

[illegible]

朝鮮運送株式會社　仁川回漕部

商業登記公告

[illegible]

京城地方法院水原支廳

商業及法人登記公告

[illegible]

法人登記公告

平壤地方法院

[illegible]

京城府龍山三角地 コガ肛門 電話竜一七八五

法人登記公告

[illegible]

金良場出張所

尼崎汽船部

[illegible]

高杉商店回漕部 電話五八九番